朝鮮日報 夕刊 十七日(月) 本紙朝夕刊十二面

히總統、外相招致코 對米回答案文協議

獨空相은伊首相과重要會談

【문헨十六日發同盟】루즈벨트大統領의멧세이지를接受하고 急據베르히테스까덴山莊을나와 문헨으로向한 히틀러總統은 十六日도 문헨에滯在 同日午後再次總統邸로 리벤트롭外相을 招致하고 右멧세이지에對한獨逸政府의 回答案文에對하야 約一時間동안 重要協議를하엿다 히틀러總統의 對米回答은 뭇솔리니伊太利首相과도協議한後 發送할터로 그後獨逸態度를 明白히하고 또詳細히 說明하리라고하는바 果然 總統의誕生日인 四月二十日前에 回答發送手續이 完了될는지 그與否는 아직不明하다 (寫眞은 히總統과 리外相)

【羅馬十六日發同盟】羅馬訪問中의 꾀링獨逸空相은 前日第一會談에繼續하야 十六日夜再次베네챠宮으로 뭇솔리니首相을訪問、約一時間동안 重要會談을하엿다 會談終了後 獨逸側은「뭇솔리니、꾀링兩巨頭는 獨伊兩國에 直接關係되는 온갓 重要問題에 對하야 討議하얏다」고말한바 會談은 主로 루즈벨트大統領의 멧세이지를議上에노코 現下歐洲情勢에對한 獨伊今後의對策을 協議하엿다고 解釋되어 極히 重視되고잇다 그리고 꾀링空相은 十七日羅馬尼亞를 觀光한後 同夜羅馬發 伯林으로 歸還할豫定이다 (寫眞은伊首相과 꾀링空相)

群馬縣知事 農林局長으로 土屋正三
大分縣知事 經濟更生部長으로 栗屋仙吉
長務局長 靜岡縣知事로 小濱八彌
經濟更生部長 山形縣知事로 石黑武重

루大統領要請에 獨否定的回答乎

但伊太利는米政府와協議?

【伯林十六日發同盟】루즈벨트大統領의和平要請멧세이지에對하야 나치스黨部의 態度는 頗히冷淡한바 루즈벨트大統領에對한 獨逸側의 回答은 否定的이라하야 十六日 左와如히말하엿다 히틀러總統은 루즈벨트大統領에對하야 否定的回答을할것이다 目下 獨伊兩國은 各其回答文을作成中이나 回答은 早急히낼必要는업을것이다

그리고十六日朝 獨逸各紙는 모두 루즈벨트大統領의 멧세이지에 反駁的論評을加하고 獨逸側의强硬態度를 示唆하고잇다

【倫敦十六日發同盟】十六日各國首都로부터 倫敦에드러온 報道에依하면 히틀러總統은 루즈벨트大統領의 要請에對하야 斷乎이를 拒否하던지 或은全然默殺하고 回答을發치아니하던지로決定되지나 안흘것인가고 觀測된다 一方伊太利政府는 獨逸政府와달리 米國政府와 協議할可能性이 잇다는說도잇스나 倫敦外交界에서는 一般으로 此際伊太利가 獨逸을떠나 獨自의政策을 取할수는 到底히 업다고한다

히總統伯林에

【문헨十六日發同盟】히틀러總統은十五日부터 문헨總統家에서 리벤트롭外相等과 루즈벨트의 멧세이지에關하야愼重協議를거듭하고잇든바 突然豫定을 二日앞당기어 十六日午後九時十五分 特別列車로 墺太利經由 伯林으로向하야 出發하엿다 伯林歸着은 十八日午前이될터인바 一方리벤트롭外相도 十六日午後 飛行機로伯林을向하야出發하엿다

故齋藤大使遺骨 今日祖國에歸還

前駐米特命全權大使故齋藤博氏의遺骨은 太平洋을건너 매저진 世界最高의友誼와 儀禮로써 護送되어 櫻花지는十七日、五年만에 祖國의歸朝를하엿다 太平洋의安靜을빌면서 廿有八年의外交官生活을 日米國交의調整에바친 故大使의遺骨을護送하는 米國巡洋艦아스토리아號는 去月十八日首都華盛頓에서 머지안흔 아나폴리스港을出發한다음 途中파나마運河를經由하야 兩國의變함업는友情을 一條의水脈으로 매지면서 同朝房總海上까지 出迎한我驅逐艦「響」「曉」「狹霧」의 三艦에案內되여 檣頭노피 帝國軍艦旗를揭揚하고 豫定보다 빨리 午前八時十分 橫濱港外에 到着하엿다 이보다먼저六番埠頭에繫留되여잇는 星條旗를 揭揚하고期待하고잇든 我艦艇「木曾」파의間에 彼我二十一發式禮砲를 交換하고 午前九時十番埠頭에繫留되엇다 그다음에 各種의儀禮交換을 終了하고 故大使의 遺骨은午後一時十五分 라-나-艦長에 奉持되여아스토리아號로부터 同艦携動艇에 移安된다음 彼我兩艦弔砲聲裡에碇泊各艦船의 半旗의禮를 바드면서山下棧橋에 特設된 受領式場에到着하고 同廿五分부터 受領式을開始하야 無限의 哀悼裡에 故大使의遺骨은 라-나-艦長으로부터 澤田外務次官以下의 遺骨受領委員에게 移安되엇다 玆에式은 無事히終了하고 遺骨은即日 受領委員及 喪主[illegible]子孃 美代子未亡人 正子孃의遺族을爲始 近親緣故者에게護衛되어 哀哀切切한 葬送行進曲裡를 橫濱臨港驛에到着 同二時五十分 特別列車로 同驛을 發車同三時卅三分東京驛에 到着한다음 自動車로 澁谷區千駄谷의自邸에드러갓다 如斯히하야 遺族近親緣故者의 哀悼裡에鄕里長岡에 埋葬하기爲하야 分骨을終了한遺骨은外務次官官舍에安置되고 同夜는 嚴肅하고 盛大한通夜가擧行된後 十八日築地本願寺에서 外務省葬이 執行된다

故齋藤大使靈前에 勅使御差遣

【東京電話同盟】至嚴하옵신側에서는 十八日午前九時勅使로서入江侍從을 外務次官官舍에 差遣하옵시와 故齋藤大使의 靈前에幣帛을下賜하옵시고 또 祭粢料金一封을下賜하옵셧다고承聞된다

米大統領에게 御禮電御發送

【東京電話同盟】故齋藤大使의遺骨은 米國의 友誼에依하야 아스토리아號로 十七日橫濱에歸着한바 至嚴하옵신側에서는 故大使에게對한 米國官民의 厚遇에對하야 十七日루즈벨트大統領에게 御禮電報를 御發送하옵셧다

支那事變第九回 論功行賞今明間發表

【東京電話同盟】東洋平和를爲하야 犧牲된 護國의英靈을 合祀하는 靖國神社臨時大祭를 압두고 賞勳局에서는 支那事變第九回及第十回論功行賞의 審査를急히하고잇던바 第九回行賞은 審査를完了 今明日中으로 上奏御裁可를 仰하야 發表키로되엇다 今回는 陸軍側名譽戰死及戰病死한 勇士들이다 또第十回分도 臨時大祭以前에 審査를急히하고잇스므로 그後에行할것으로 觀測되어 遺族에게 光榮이 거듭되게되엇다

井上歐亞局長 匈公使로轉出

【東京電話同盟】有田外相은 上海駐在公使 [illegible]氏의 後任과 七日부터 新設되는 파나마、이락크、불가리아、베네쉐라의 四公使及 今年度부터 專任公使를 任命하게된 葡萄牙公使를 人選中인바 이에앞서 井上歐亞局長의 公使轉出이 決定되어 同氏는匈牙利公使로부터 調査部長에轉任되어 本省歸來한 松宮淳氏의뒤를이어 匈牙利公使에 任命될것으로보인다 歐亞局長의後任에는 在莫斯科參事官 西春彦氏로決定되어 歸朝命令이 發令되엇다 또 末澤調査部長은 新設되는 公使로 任命되고 西氏의 後任으로는 在上海參事官 森島守人氏가內定되엇다

農林省局長異動

【東京電話同盟】地方長官의異動에伴한 農林省局長의異動은 十六日左와가티內定되고 十七日의臨時閣議에서 正式으로決定될것이다

文部省局長級異動

【東京電話同盟】地方長官異動에伴한 文部省局長의異動은 十六日左와如히內定 十七日臨時閣議서 正式決定할것이다

高知縣知事 敎學局長官으로 小林光政
佐賀縣知事 普通學務局長으로 小山知一
普通學務局長 鹿兒島縣知事로 藤野惠

그리고 敎學局長官菊地豊三郎 專門學務局長山川建兩氏는 勇退키로決定 專門學務局長後任은 當分 石黑次官이 事務를取扱한다

余漢謀指揮數個師를 廣東北方서大破

潭州水道델타地帶를確保

【廣東十六日發同盟】蔣介石이宣傳한 四月攻勢의 一翼으로서廣東奪回를企圖하고잇는 余漢謀指揮의 各部隊에對하야 我○○○의 各部隊는 去十日以來攻擊을加하야 廣東北方地區에잇는 敵數個師는 모두 大打擊을밧고 陣地에遺棄한 敵死體만하여도 一千餘에達한다 그리고 十三日廣東北方約二十五키로의 新街附近의 殲滅戰에서 敵將張漢賢百五十一師代理師長李振은 모든責任을입은것이 判明되엇다

【潭州十六日發同盟】敗將蔣介石의所謂『四月攻勢』의 命令을밧고 開始한潭州水道델타地帶의 掃蕩戰은 陸海軍協力下에 急激한水流에阻害되면서 徹底的掃蕩을繼續하고잇다 十四日海軍陸戰隊八角部隊는 陸軍兩本部隊에 協力하야敵據點으로指目되는 潭州(廣東南方二十粁) 附近의 델타地帶에 午後三時를 期하야 奇襲上陸을 敢行한바 各艦艇으로부터의 掩護砲擊에 敵은 벌써 戰意를 喪失한듯하야 一發의應射도하지안코 悠悠히上陸을 終了한다음 一齊히 潭州에向해進擊하엿다 이미戰意를 喪失한敵은 我軍의上陸을알자 빨리게도潰走하고 午後四時二十分 潭州市街는 完全히 兩部隊에게 占領되엇다 또兩部隊는 繼續하야 十五日早朝來 猛烈한 雷雨와豪雨를무릅쓰고 敗敵을 追擊하야附近一帶의 델타地帶를 掃蕩하고 潭州水道델타一帶를確保하엿다

小川高等法院長停年勇退

高等法院 第四代院長 小川悌氏는 十六日로 停年이되어十七日 三十六年間의 長久한 司法官生活과 作別勇退케되고 이에따라 司法官主腦級의 移動이잇슬것으로 벌서부터 下馬評이紛紛하다 小川氏는 今朝京城裁判所前庭에 一位木의記念植樹를 하고 裁判所全職員에게 訣別辭를하고 다음과가튼感懷를 말하엿다 在職中은 各方面各位의 配慮로 大過업시지낫슴을 感謝한다 近近 渡東하야 晴耕雨讀으로 悠悠餘生을 보낼 作定이다 고하며 길게 더말하지 안헛다 그런데 小川氏는 明治三十六年 東大를卒業하고 東京地方裁判所에 奉職하다가 大正九年十月高等法院判事로 赴任하야 그間光州、大邱地方法院長으로 歷任하고 다시高等法院으로왓다가 昭和五年一月 京城覆審法院長에任命되엿고 다시昭和九年十月 高等法院長에昇任하야 今日에이르른것이다 (寫眞은小川氏)

反獨伊包圍完成策 米大統領要請解釋

伊파시스트의

【羅馬十六日發同盟】루즈벨트大統領의 對獨伊要請에對하야 伊太利政府는 一切沈默을 지키고잇는바 파시스트黨部는루즈벨트大統領이今回의行動을取한眞意에關하야 만흔疑問을 가지고다음과가티 解釋하고잇다

루즈벨트大統領今回의處置는 民主主義諸國에對하야 再軍備의强行及 反獨伊包圍陣의 完成에 時間的餘裕를 주려는窮餘之策이닷한點이만타 루즈벨트大統領은 멧세이지의 發送相對를 正確히 選擇하지못하엿다 如斯한 멧세이지는 오히려英佛兩國에 發送되고볼세뷔키를 歐洲問題에끄러너흐려는 彼等의努力을 斷念시켜 西班牙의敎訓을 忘却하지안토록 警告하여야 할것이다 루즈벨트大統領은 近來破壞的勢力에 加擔하는傾向을 益益濃厚히보이고잇는바 今回의要請은 아마도 英國側의策動에依한것일것이므로 我等이不審之眼으로 보는것도 當然한 일이다

地方長官異動(內定된者)

【東京電話同盟】地方長官異動은 十六日 內相官邸에서 木戶內相을中心으로 內務、厚生、文部、農林各省局長이參集 四省交流人事에對하야 最後銓衡을 行한結果 人選을完了 十七日午前十一時開催된 臨時閣議에서 正式決定한後 即日御裁可를仰하야 即時發令키로되엇다 內定된異動人物은 如左하다

內務省地方局長 兵庫縣知事로 坂千秋
福岡縣知事 京都府知事로 赤松小寅
內務省神社局長 福岡縣知事로 兒玉九一
山口縣知事 宮城縣知事로 戶塚九一郎
石川縣知事 熊本縣知事로 近藤駿介
厚生省勞働局長 石川縣知事로 成田一郎
內務省人事課長 數藤鐵臣
傷兵保護院計畫局長 大阪府經濟部長 近藤壤太郎
北海道土木部長으로 內務省土木局長 挾間茂
本省地方局長으로 福岡縣知事 山崎巖
本省土木局長으로 福井縣知事 中野與吉郎
本省神社局長으로 傷兵保護院計畫局長 藤原孝夫
厚生省勞働局長으로

▲知事로榮轉하는者
厚生省會計課長 加藤於菟丸
地方局振興課長 木村淸司
三重縣總務部長 熊野英
神奈川縣總務部長 中野善敦
愛知縣總務部長 森部隆
兵庫縣警察部長 瀨鑰彌三

▲勇退組
京都府知事 鈴木敬一

兵庫縣知事 關屋延之助
宮城縣知事 菊山嘉男
熊本縣知事 藤岡長和
島根縣知事 三國樹三
鹿兒島縣知事 藏重久
北海道土木部長 中村忠充

▲榮轉組의轉出
山形縣知事 武井群嗣
山口縣知事 內務省地方局振興課長
福井縣知事 木村淸司
內務省會計課長加藤於菟丸
佐賀縣知事 兵庫縣警察部長 瀨鑰彌三
大分縣知事 愛知縣總務部長 森部隆
島根縣知事 三重縣總務部長 熊野英
群馬縣知事 神奈川縣總務部長 中野善敦
高知縣知事

內地、滿洲로부터의 長官會議出席者

朝鮮地方長官會議에 內地拓務省及滿洲國으로부터의 參列者는左의諸氏이다

(拓務省)
業務課長 中野勝次
(滿洲國)
內務局參事官 秦學文
產業部理事官 尹相弼
通化省次長 栗山茂二
民政部敎育司長 田村敏雄

各道知事宿所

十八日부터 開催되는 全朝鮮地方長官會議에 出席키爲하야 入京한 各道知事의 宿所는다음과갓다

金東勳氏(忠北)本町三丁目호텔▲鄭僑源氏(忠南)朝鮮호텔▲永松氏(全北)新堂町二二〇의二五▲新貝肇氏(全南)朝鮮호텔▲上瀧基氏(慶北)朝鮮호텔▲山澤和三郎氏(慶南)朝鮮호텔▲姜弼成氏(黃海)景福町二五李基延氏方▲石田千太郎氏(平南)半島호텔▲西本計三氏(平北)朝鮮호텔▲金時權氏(江原)備前屋▲笹川恭三郎氏(咸南)朝鮮호텔▲兒島高信氏(咸北)半島호텔

八面鋒

◇ 루大統領의 對獨伊巨頭에게 보낸 멧세이지의 內容을보면 平和確保期間을 十年乃至二十五年으로 限定햇고、

◇ 保障을 줄것인가 말것인가를 確答하라 하엿다。

◇ 그다음 世界各國元首가 人類를 平和와 幸福에서 安堵케할 責務를 가진것을 捕論하야 反省을 要求하얏다。

◇ 히틀러總統은 首腦部와 그回答案을 協議中이오 꾀링、뭇솔리니는 그親書를 가지고 會談中이라하거니와、

◇ 獨伊의 回答如何는 世界大戰이 一層切迫化될지도 未知。

◇ 都市對抗蹴球大會 今日이 클라이막스!

◇ 平壤? 咸興? 正히 人氣의絕頂。

◇ 그럴수록 스포츠맨싑을 發揮하는것이 運動人의 使命。

人事·集會

▲秦學文氏(滿洲國內務局參事官) 來十八日부터 總督府에서 열리는 各道知事會議에 出席키爲하야 十六日午後 『아까쓰끼』로入京 備前屋에投宿中

▲丸山鶴吉氏 前警務總監銅像除幕式參席次 來二十一日午後아까쯔끼로入京豫定

▲辛泰嶽氏(辯護士) 二週間豫定으로東京大阪에旅行次 十七日午後二時京城驛發

明日地方長官會議 總督府側準備完了

各道知事全部入京待機

新東亞建設의봄을마지하야 半島의重責을任務使命을檢討할 朝鮮地方長官會議는 明十八日午前九時半부터 總督府第一會議室에서開催되는데 總督府에서는 大野政務總監을中心으로 各局部長이 各其會議에臨할 萬般의準備를 急速히整頓하고 特히精動聯盟에關한問題는 會議第一의諮問事項으로서 가장重要視되는바로 去十五日 南總督、川島聯盟總裁로부터 同時에機構擴充에關한 談話가發表되엇스므로 右趣旨에基하야 會議에臨할 總督府의最後의決意를굿게하고 十七日午前十時부터 政務總監應接室에서 局部長及 官房課長이 參集하야 會議에臨할 聯盟活動에 關한 最後案을 檢討하엿다 一方 十七日午前中에는 十三道知事가 全部 來京하야 總督府關係各局課를 訪問하고 會議關係事項과는 別個로 各地方事務에關하야 各各 懸案事項을 協議하고잇다 明十八日의 會議第一日에는 劈頭에 南總督의 國民精神의昂揚과 國家總力의發揮를 中核으로하는約 四十分에亘한 半島施政의大綱을明示하는 重要訓示가잇슬터이다 그다음 大野政務總監은 右大綱에基한 現下의具體策을 各項目에 分하야 敷衍하고 그 方向을指示하는 約一時間에亘한訓示를 할豫定이며 뒤이어 各局으로부터 各道知事는 무엇을如何히할것인가하는 具體的施策에關하야 指示가잇슬作定이다

精動聯盟에關한 總督府人的陣容

聯盟과密接이連繫

精動運動强化를爲하야 總督府의 機構를 左와如히 決定發表하엿다

一、總督府의機構

(1) 國民精神總動員委員會 同時에 聯盟에內部機構를 整備하고 兩者密接한連繫를 保하기爲하야 委員會及同幹事會를 設置하는바 其人은 旣報와갓거니와 大竹內務局長外 總督府各局長(外局을包含)審議室首席事務官 官房部課長

(2) 同幹事會
信原(文書) 鹽生(地方) 山地(理財) 井坂(商工) 岸(農振) 李(社敎) 下村(保安)等各課長

二、聯盟의機構

(1)顧問(新設)
重要事項에對하야總裁의諮問에應함
政務總監、第十九第二十兩師團長、鎭海要港部司令官、篠田李王職長官、朴泳孝、閔丙奭、尹德榮、關屋貞三郎

(2)參與(新設)
參與는聯盟의施設計畫에對하야 總裁의諮問에應함
朝鮮軍參謀長外軍兩師團、憲兵隊幹部各關係官 大學總長、高等法院長、同檢事長、各道聯盟代表로서(各道知事)、京城府尹、鮮銀、東拓、鮮滿等各總裁、殖銀頭取、尹致昊

(3)理事長
鹽原時三郎

(4)理事(聯盟에關한 重要事項을 審議함)
本府(外局共)各局長、西岡、松澤、信原各官房部課長、井上淸、林茂樹、朴興植、賀田直治、上內彥策、谷多喜磨、田口禎熹、[illegible]、片島省三、矢鍋永三郎、松本誠、前田昇、高元勳、吳兢善、嚴[illegible]、金明濬、金性洙、金季洙、由上治三郎、李升雨

(5)常務理事(新設)
常務理事會를 組織하야 聯盟의事務에關함
理事長、林、內務、警務、學務各課長 文書課長
由上治三郎、矢鍋永三郎、林茂樹、前田昇、田口禎一、嚴[illegible]、金明濬、高元勳、吳兢善、牛島省三、片岡勉

(6)專務理事(新設)
總裁及理事長의補佐 由上治三郎

(7)評議員
評議員會를 組織하야 聯盟에關한 重要事項으로 總裁가 諮問에 付한것을 審議함
(가)團體 朝鮮敎育會外 七十七團體(新聞社를含함)
(나)各道會副議長(十三名)
(가)個人 石川登盛 石原磯次郎 尹甲炳 土師盛貞 丹羽淸次郎 朴基孝 朴承稷 朴相駿 高永文一 張稷相 張憲植 梁柱三 李昌熙 李海[illegible] 李肯鍾 李鍾麟 岡崎哲郎 大島良士 渡邊豐日子 河合治三郎 竹內健郎 伊達四雄 宋鎭禹 野口遵 野田新吾 矢島杉造 松本伊織 元惠常 藤原喜藏 文明琦 洪承均 阿部千一 阿知和安彦 崔昌學 金甲淳 金活蘭 金潤晶 宮林泰司 美座流石 申錫麟 閔奎植 關水武

(8)參事(新設)
聯盟의事務에參與함
本府關係課長 外局關係課長、在京城中等以上各學校長 曹秉相 朴熙道 張德秀 朴基孝 李覺鍾 徐椿 河駿錫 金思演 李丙吉 孫貞圭 安寅植 金禹鉉 李礪相考 市秋弘 八尋生男 村上恥己의各氏 京城日報 御手洗辰雄 大朝 鈴木正文 大每 鶴居悠 朝鮮新聞 野崎眞三 每新 李相協 綠旗聯盟 津田榮 修養團 坂本昌之 中山貞雄

(9)專務參事(新設)
聯盟의事務에常時參與함

(10)監査(新設)
聯盟의經理의監査
高尾會計課長 肥塚正太

時事解說 「四月攻勢」의 正體

[illegible] 今年二月上旬 在重慶 [illegible] 對日全面的攻勢를 取하[illegible] 支那軍[illegible] 드디어「四月攻勢」[illegible] 件이엇슨데 蔣介石은 어떠케생각햇든지 [illegible] 四月五日부터 同十日까지 一齊[illegible]하도록 命令을 發하엿다 어쩌이 [illegible]「四月攻勢」의 主要作戰 그리고 四月攻勢의 [illegible] 方面으로第九戰區江西省及湖南省方面으로서 南昌과 長沙를 東西의 [illegible]으로하야 大 華北方面、武漢作戰으로 [illegible] 全面的으로 對日攻勢를 하려는것이엇다 ◇ 그런데 [illegible] 이計畫의 [illegible] 制하야 四月攻勢는 [illegible] 失敗에 도라가고 말엇스나 [illegible] 軍의反攻[illegible] 長沙를制하야 反[illegible] 그리고 支那空軍部隊의 [illegible] 不過하게되엇다 그리하야 「四月攻勢」는 아주 [illegible]한 計畫이되고말엇다

肺病全快法

사람이肺病에 걸렷다하면死刑宣告나 바든것처럼 悲觀해서 藥과 醫師만으로 病을治療하려고한다 그것을미끼로 無効한藥과醫師를販賣하기도하고 여러가지宣傳으로 病人을 弄絡하는商人이만타 아모리 거짓말을하여도 藥장사가모리 甘言利說을 내거러도 속아서는 안됩니다 肺病을治療하는藥은 世界어데서도發見되지못하엿습니다

肺病은 다만自然으로도라감으로써 治療됩니다

그릇된養生法

正當한療法

無料進呈합니다

大阪府枚方市 功德山 德林寺

新人短篇傑作集

精力丸 神隱補陽·和肝仙藥

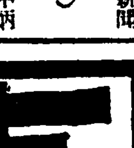

靑春夜曲 南仁樹 花 新草郞 金貞九 (一二一一二) 오케-레코-드

金儲大王 五合米が八升に 製菓法傳授 ドリー式 穀物膨脹機 元賣發作製 兒島製作所 大阪市北區

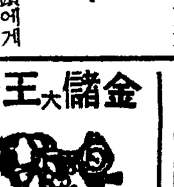

マルキン醬油

명안수 明眼水

안병령약 眼病靈藥

眼疾에는 明眼水가神効

登錄商標 カゼビリン本舖 樂天堂製藥株式會社 十錢 二十錢

無證明의自由移民 오도가도못해流離

故鄕엔寸土업고"樂土"는入足拒絕

關係當局對策講究에腐心

정든고향을 등지고 왕도낙토를차저 만주국으로 가다가이주증(移住證)이란 편법을 몰라 하는고가업서서안동현(安東縣)과 도문(圖們)방면으로부터 쫏겨돌아오는 만주이주동포가 최근 매일 일백사오십명씩이나된다 이들이주동포들는 총독부에서 알선하는농민들로서 각도를 통하야 만일의 착오가업도록 미리미리준비를하고 또각도에서는 각군면을 통하야 청년단, 부인단 기타각종단체를 총동원시켜서 그들에대한 각반의편의를 도읍도록하는한편 각정거장에는 "이주증명가지지안흐면 만주를 못간다"는광고를 부치는등 여러가지주의를 환기하엿스나 원악이주하는 동포의원수가 만코 도선만양국간의 수속이복잡하므로 가끔이와가튼 상위가 생기는것이며 특히금년에 이와가티 격증하는것은 만주국에서 지난일월부터 국경연안에 판사처(辦事處)를 설치하고 이주농민에대한 제반각지의 강화하기때문에 종래보다 적발건수가 늘는까닭이다

그런데 이와가티매일돌아오 실려는 귀환되는그들은 당초고향을떠날때에 소작하던 전답을 지주에게돌려주고 각종집물을방매하야 겨우여비를만들어가지고 가던형편이므로 고향에돌아가도래도 집도렷도 업서젓스니 살어갈도리가업고 다시만주로가자하나 약간의준비하엿든 여비가 그럭저럭 다업서젓슬뿐아니라 금년농사준비는 이미시기가 늣저가므로 이도저도볼려서 거의유리방황할지경에 빠지게되는 중대문제이므로 총독부와관계도당국에서는 그대책을강구하기에 부심중이다

出身道	戶數	人口
計	三六二	六七三
京畿	六	九

"制度의缺陷" 外務部吉滿事務官談

이에대하야 총독부외무부 길만사무관(吉滿事務官)은 다음파가티말한다

만주이주농민중에 이주증을 휴대하지안코 가다가 귀환당하는사람이 최근상당히 격증하는모양인데 농사때를 임박한 지금에 이런일이 빈발하는것은 실로어려운 문제이다 평북파 경북에서가던 이주농민중에서 돌아오게되는사람이가장만흔모양인데 이것은 관계도당국의 주의가 불철저한관게도 잇겟지만은 제도의결함도 도한업지안흐므로이다 하여간 만주국당국과도 다시협의절충하고 각관계도당국도일층 독려하야 이런주감이 업도록하라한다

每日下車五十餘名 淚滿市의安東驛頭

今月에벌서六百餘名

【安東縣】누보=고향을 버리고 만주로 살길을차저가노라고 가장집물을 죄다방매하고 차저드는 자유이민의수는 나날이증가되어 최근오륙백자마다 이들로조만원의 현상이다 그런데 이들자유이민을 보도통제하기 위하야 개척총국은 선만국경지대만주측에 처정판사처 오개처를 설치하야 조선으로부터 만주에 이주하려는 농민을일일이 조사하야 이주증명서유무와 이왕만주에서 영농하던자로서 잠깐조선에다니려갓다가 도루 입만하는자의 거주증명서 유무를 엄밀히조사하고잇는데 이주농민의 부수의는팽창하여거니와 선만량당국의 취지를철저할도 기원되어 증명서를 가지지안코 입만하려는자가만허 안동역두에는최근 매일 근오십명이 하차를당하고 도루조선으로 송환되고잇다 이들송환자는 목적지도못가고 도루고향으로가려도 여비에딸린돈전부를 소비하고 가도오도못하고 울고며도는데 이들송환자수는 사월일일부터 십사일까지 삼백육십이호 육백칠십삼명이란 경탄할수자를 볼수잇스며 이것을행선도별로보면 평북(平北)이제일이고 다음은 경북(慶北)인데 자세한것을보면 다음과갓다

	送還者戶數	人口
四月一日	九	三七
〃 二日	三三	四六
〃 三日	三三	五三
〃 四日	一九	二七
〃 五日	四〇	五六
〃 六日	三〇	三五
〃 七日	一二	四五
〃 八日	一二	九六
〃 九日	七三	二八
〃 十日	二九	五三
〃 十一日	二八	四〇
〃 十二日	九	一三
〃 十三日	二五	五一
〃 十四日	一六	四〇

永同郡下大火

46棟全燒·負傷多數

隣郡에서 救護班出動

【永同支局特電】십오일오전한시 영동군상촌면대해리(永同郡上村面大海里)에이봉수(李□□)의집에서 불이나서 삽시간에 사십륙동(棟)을 태워버리고 일곱시쯤 진화되엇다 손해는 일만원가량이며 부상자도 상당히만흘모양이어서 인근각처에서 구호반이출동하엿다

長安에벗꽃滿發

夜櫻노오늘밤부터

금년에는 봄이 일즉와서 벗꽃이 한꺼번에활짝피여서 여기저기 벗꽃바다를 이루고잇다 야앵(夜櫻)은 오늘아침에는 문을비롯하야 덕수궁(德壽宮)장충단(奬忠壇)경복궁(景福宮)장충단(奬忠壇)의 벗꽃이 만개가되어 꽃차운 벗꽃은 모두 한꺼번에활짝피여서 여기저기 벗꽃바다를 이루고잇다 야앵(夜櫻)은 창경원의 어천그루 벗꽃의마음을 흥분케하고잇다 이날아침부터 사람의 물결은 창경원으로 창경원으로몰려 기이하게도 십륙일정오경부터 봉오리가 벌기 시작하야 오늘아침에는 꽃차운 만개가되어 저온 벌떼소리는 국도로 사람의마음을 흥분케하고잇다

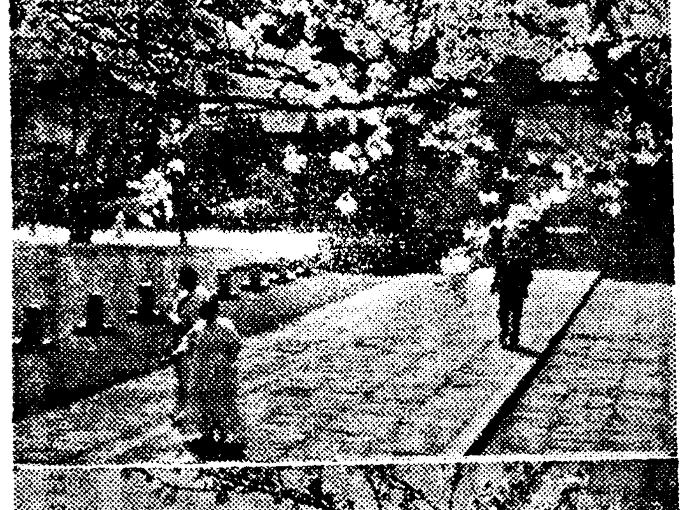

◇

창경원 야앵은 오는이십사일까지 열리는데 금년의 새로운계획 두가지를 보면 소위미궁(迷宮)을 내고하야 꼿방속에서 부모형제를 잃어버리고 헤매이는 아이는 그전과 터 홍화문(弘化門)파 출소에서 보호하지를 안코 야성을 이루울 야앵공회관의 첫『페-지』가열렷다

◇

창경원문안에 보호소를 설치하고 애국부인회 국방부인회의 양회원이 보호하기로하엿스며 또한가지 개원이래처음인 구호반 이라는 것을 이곳에가치두어 적임의사지도하여 구급의 임무를 마터보게되엇다

◇

덕수궁 중화전(中和殿)앞 벗꽃은 어제부터 활짝 피여서

景福宮

今年은不公開

옛대궐의 창연한고색을 배경으로 이또한 자별한후취를 도두어주고잇다

고궁을차고 굿기시작하던 총독부후정 경복궁(景福宮)안뜰에도 작금의 화창한일기에 마음껏 봉을렷음어가지고 칠분이상 만개되어서 바야흐로 판객을 기대리고 잇는터이다

이 경복궁 벗꽃은 매년 만개되기 이삼일전부터 일반에게 공개하야왓스나 금년만은 발흡편시총공사판계와 총독부동청동편에 잇는 창고를 서편으로이전하는공사관계로하야 부득이 공개를 중지하기로 결정되엇다 그리하야 매년한번씩 일반시민파바같게 만나던 경복궁 벗꽃이 금년만은 고궁을지키고 겨우 총독부직원들과 때때로만나면서 일년일차지놀아오는 봄빛도 자랑하지못하고 적막하게 보내게되엇다

(사진은 첫재 경복궁 경회루근처, 둘재 경창원, 셋재 덕수궁 넷재장충단근처)

터널工事中 六名即死傷

【安東支局特電】경경남부선(京慶南部線)공사장에서 도망하던노동자네명이 사망하엿다 십륙일오후두시사십분에 경북안동군(慶北安東郡)부근(?)리(里)경면서지리(安東郡臨河面西枝里)경경선(京慶線)경부흥도조(鹿島組)당당제이『터널』공사장 동쪽입구에서는 오십분미동이 되며 서쪽입구에서는 사십미동되는 곳에서 낙반(落盤)파동시에인부가 깔려서 세명은즉사하고 한명은 중상 두명은 경상하엿다 내일폐지는 시체도파내고 복구공사도진행될것이다

ハイナシン 一吹快殺

祖父訃音에苦惱

決勝에當한平壤軍金元模君

蹴球最終日의感激篇

오늘 십칠일에 평양(平壤)파 함흥(咸興)양군의 결승으로 전조선의 이목을 충동하고잇는 조선의 최대의축전이 전개될이날—도시대항축구결승에출장하는 평양군 중진선수한명은 이대회가튼 역사적경기가 아니고서는 볼수업는 가장 비장한출전을 하게되는것이잇다 그

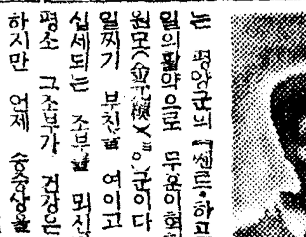

(사진은 김군)

는 평양군의 『센터·하프』로 연일의활약으로 무용의혁혁한 김원모(金元模)군이다 김군은 일찍기 부친을 여이고 금년구십세되는 조부님 뫼시는손자로 평소 그조부가 건강은 했섯다 하지만 어제 중상을 당할는지 안심하든 날이어서 지나다가 이번 대회에 출장케되엇던 것이다 요행 그소부가 열심한 축구팬이고 그소자 선수된것을 장히여기어 그노력에도 축구구경을 해노치안코 따라다니시는 분이엇기때문에 이번길에도 이기고오너라하는 당부까지 밧고 떠낫던것이 이대회가열리는 첫날인 십삼일에 홀연별세하엿다 김군은 이와 부세하섯스니 다수명밖에 이 경성맛을께 될러이므로 경전까지만보고 장례에나 참례케하겟다고하야 그러기로 하고 차원오젓이 주검옹에도 파연이 겻다 바루십칠일인 오늘결승전날이 장쨋날이므로 십륙일 저녁에 갈물을을부터 어서 돌아가보라고하야 찻시간을십수분압두고 여관에서 동료선수에게도작별인사를하고 자동차에 타려던차에 김군모양을 생각하는듯하더니 ▲아니요 갈수업습니다 조부님장례에도 꼭참례하여야하겟지만 벌로는 이번대회만은 안되외다 빠진다는 이것만은 최후의 일전이어 결승전을압두고갈수가업습니다

고 엇갓이 몰아갈것을 거절하여 갈국이하 선수일동은 눈물로써 군의열성을맛드러 군의조부장의 영전에 승리의기쁨을 고하기로 작정하고 군의결승전출전을 막지못하게되엇이다 갈독 김광신(金光信)씨는 다음파가티말한다 한편생각하면 일은아니것갓습니다하나 당자가 꼭결승전에 나가싸우고야간다고하니 정그러다면 꼭이기도록 분투하라고햇습니다

꼿시절이왓스 누구나 집안에 드러백혀잇슬재주가업다▲거리마다 사람의물결이오 산이나들이나 모두사람의 파도다▲아무리 살기가 힘들고생이고달프다해도 이런때 하루쯤 자연파호흡함하여유는 누구나스스로만들어야하게끔되엇다 ▲그러타면 처럼 봄의거리나 흐은 유원지대를 나서보면 지금로 구제밧지못할 중생의 기막힌풍경이 한두가지가 아니다 ▲소위 모더걸이라 해서 얼골은 무섭게 튀어나온 해골바가지처럼 꾸며진 화장을 바르고 입술은 쥐잡아먹은 고양이입처럼 붉게하고 머리털은 거지의 봉두지경이오 눈썹도 어보다는 나오찬것이다 ▲하필『껌』뿐이라 모던뽀이라는 친구들보면 이거야말로 또 장판의모습이 엇던한무가지가아니다▲그런데 이외양의꼴불견보다도 그들의표정해야할것은 정신상태이다▲왜냐하면 이들은 경을 나선 사람들이아니라 그칠닌 제모양을 구경시키러 나섯다는 점이다▲구태여 도학자가되고저하는것은 아니로되 어떠위 『끼무기보로』이 오늘 날 웃돈다는것은 알만하여도 불쾌한일이다

今日決勝戰!

全朝鮮都市對抗蹴球大會

(平壤對咸興) 於 京城運動場

開戰 午後四時半

本社主催 第一回

初,中等校轉入學을 朝滿間相互許可

朝鮮側好意에滿洲서도呼應

【新京十六日發同盟】조선총독부에서는 신학제(新學制)실시와함께 면목을 새로이한 만주국의 교육내용실정을 인정하고 지난 삼월신일총독부 부령제삼십이호로 만주국의 초중등학교재학자와 졸업한사람이 조선안에잇는 학교로 전학이나 입학할것을 허가한다고 공시하엿다 만주국 교육사(敎育司)에서는 총독부의 호의에 대하기위하야 만주국에서도 조선측의 초중등학교로 부터 만주국의 초중등학교로 전학하거나 입학하는것을 허가하기로결정하고 이삼일내에 민생부령제사십오호로써

電話開通申請 初日부터混雜

전화의 지금개통신청은 십칠일부터 오는이십일까지 접수키로되어 십칠일아침 시내중앙전화국에는 출근시간전부터 신청자들이 모여들어 접수를시작하엿는데 아홉시경에는 벌써 삼백여명이나 몰려와서 혼잡을 이루엇다

(사진은 중앙전화국에서 신청자들)

	四	八
咸北	一五	一五
咸南	二二	一九
江原	二二	一五
忠北	六八	八五
忠南	一五	三七
全北	一八	二三
全南	二二	四九
慶北	二二	三〇
慶南	一〇五	一七〇

(自四月一日至十四日)

天氣豫報

槪況 上海 方面에低氣壓 北滿地方에高氣壓 ... 南高北低 ...

豫報 今夜와明日은 개엿다 흐렷다한다

	最高	最低
昨日	二四度	一〇度七
同十七日	一八度一	
同 正午	二三度七	

유모를구함 年齡三十歲以內健康本人來談 北米倉町一二一番地 裵興煥

斯界의一流網羅 全朝鮮自轉車大會

申請期日은來廿日限

朝鮮自轉車競技聯盟主催와 朝鮮體育協會, 本社後援의 第一回 全朝鮮 自轉車競技大會는 來二十三日 正午부터 京城運動場에서 擧行할터인데 競技種目은 五百米, 千米, 五千米, 一萬米等의 四種目으로 每種目優勝者에게는 本社寄贈의 優勝盃를 寄贈하기로 되엇다 이번大會에는 全朝鮮代表選手들이 出場할 豫定이며 參加料三十錢파함께 二十日까지 總督府社會敎育課內 朝鮮自轉車競技聯盟으로 氏名, 年齡, 所屬, 職業, 參加種目等을 明記하야 申請하기를바란다

東京六大學野球

	1	2	3	4	5	6	7	8	9	
立敎	0	2	1	0	0	0	0	0	A	1…3A
慶應	0	0	0	0	0	1	0	0	0	

(以上第一回戰分)

	1	2	3	4	5	6	7	8	9	
東大	0	2	0	1	0	0	0	0	0	3…∞
明大	0	0	0	0	1	0	2	0	0	

	1	2	3	4	5	6	7	8	9	
慶應	0	0	4	0	0	1	3	0	A	1…8A
立敎	0	0	1	0	0	0	0	0	0	

(以上第一回戰分)

	1	2	3	4	5	6	7	8	9	
東大	0	0	0	0	0	1	0	0	0	11…8
明大	0	0	7	0	1	4	0	6	0	

(以上第二回戰分)

喘息·神經痛과 高血壓 中風 天治하니다 今津博士의畫期的研究

(今津博士의研究中)

今津研究所

고시修繕業 朝鮮總督府遞信局遞信吏員養成所

簿記生徒募集(晝夜間部) 京城實踐簿記學院

朝報案內 名刺

採用 運轉手

支那語夜學 同民會

アイスケーキ

少年 五月號發賣 단十錢

急募 昭和生命京城支部

百補丸 不老長壽 強精回春 更少幸藥 京城堅志町 平和堂 一劑十円

本報安東縣支局 安東縣官電街十三號 長電話三七四四番

京城中等學院生徒募集

爆笑王 エンタツ

萬才王久シ振りの來鮮 得意のギャグご速射砲的洒脫味! 吉本興業株式會社提供 毎日晝夜二回公演 突如!!來る!! 喜樂館

釣具投網 京城南大門通二丁目 網久商店

고조가루도매 丸星商會

失業은技術家 東京寫眞學校

外科·性病科 皮膚 泌尿 同仁醫院 京城鐘路二丁目

中央體育研究所

ベービー散 新井藥房

便秘症은업습니가?

腸內에서發生하는毒物의여러가지害

꽃철은 一年을通하야 便秘가 가장만흔 季節입니다 便秘가되면 腸의內容物中의 有害細菌이 굉장한勢力으로 繁殖하고 盛히 毒物을分泌합니다 毒物은 排出될곳이업스므로 腸管을둘러싼 血管中에 숨여드러서 血液에混合되야 全身에 퍼저서 隨所에 障害를이르키는것입니다

ニキビが殖える

便秘毒의 害는 금방 얼골에나타납니다 젊은분여면 여드름과 죽은깨가튼 뾰루지가 퀄씬만허집니다。이것은 毒物이 皮膚의 脂肪分泌腺에 만흔 刺戟을 주던지 或은 메라닌이라는 色素의沈着을 促進하는까닭으로서 便秘때문에 血色이 蒼白하야 여윈얼골을 더욱 흉칙하게합니다

頭痛・めまひ

纖細한 活動을가진 腦神經은 便秘毒에 非常히 敏感하야 實驗에依하면 鼠와如한것은 便秘한人間의 血液을 注射하는것만으로 腦出血을 이르켜서 죽기까지합니다 頭痛과 현기증이 잇는것은 벌써 腦神經이 感毒해잇는 確實한 證據로서 어런 狀態로 放置해두면 神經衰弱과 히스테리-에 빠지는것은 必然한 事實입니다

早老を招く

長壽法을 研究한 醫學者들은 一齊히 그結論의 重要한것의 하나로서 『便秘하지말라』라고 絶叫하고잇는대 便秘毒의 被害는 皮膚와 神經에뿐아니라 心臟을 侵蝕하야 內臟諸器官의 衰老를促進하고 또한 그害는 徐徐히 오므로 不知不識間에 도리킬수업는 不幸을 招來합니다

下劑와食餌療法의短所

下劑의缺點은 새삼스리 말할것도업시 習慣性과 副作用을 免치못하는것입니다 便秘의 原因은 腸組織細胞의 衰弱에 依한 蠕動運動(便을 내보내는運動)의 弛緩(無力性)或은 收縮(痙攣性)乃至는 兩者의混合한것인故로 다만下劑로 刺戟하는것만으로는 原因的治療는 바랄수업습니다

食餌療法에는 副作用만은 업지마는 右에述한 세가지原因에 비처서 無力性에는 刺戟이 만흔 食物을 痙攣性에는 反對의食物을 選擇하지안흐면 안되는 不便이잇고 混合型에對하야는아모리려처도안어서理想的이긴 합니다마는 大體로 效果가 薄弱한感이 잇습니다

蠕動運動의異常을調整

複合헤-퓌菌劑(錠劑) わかもと는 醫學上作用에 依하야 病的인腸의細胞組織을 健常케하고 革新된 組織으로써 蠕動運動의變調를 自力的으로 正常케 뜨더고칩니다。故로 이것을服用하면 頑固한 常習便秘도 何等의副作用업시 解消되고 또 그藥効가 生理的自然이여서 原因的으로 治療되는것인故로 再發할念慮도 업습니다。

이리하야 毒物은 發生치안케될뿐아니라 비타민、호르몬 等의 各種榮養素가 豊富히 補給되므로 美容을 增進하고 腦神經을 快適케하며 早老를防止하는等 굉장한 効果를 認定할수가잇습니다。

藥價低廉 三百錠 一圓六十錢 一千錠 五圓

東京芝公園 株式會社 わかもと本舗榮養と育兒の會 振替東京一七〇〇番 電話代表芝二一七五番

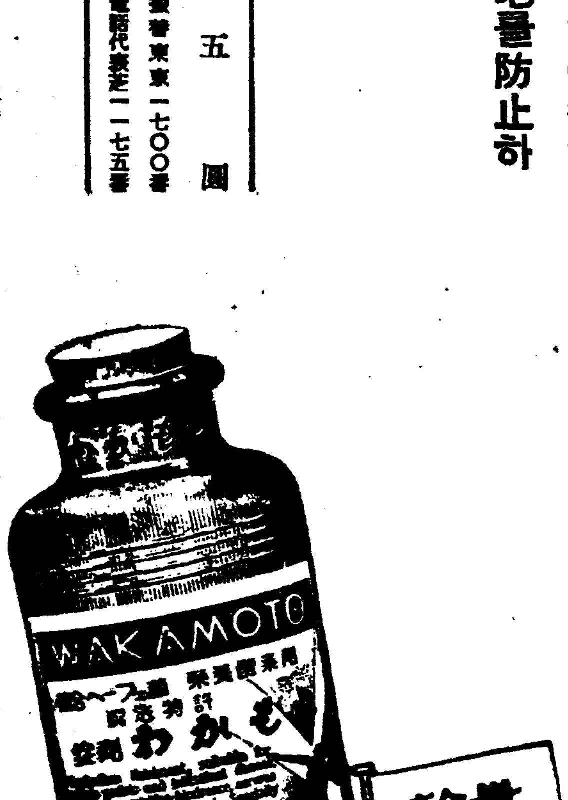

胃腸榮養 複合ヘーフエ菌劑 錠劑 わかもと

와가모도

樂々にわかもと粉末・三十瓦(入)一圓六十錢あり

家庭

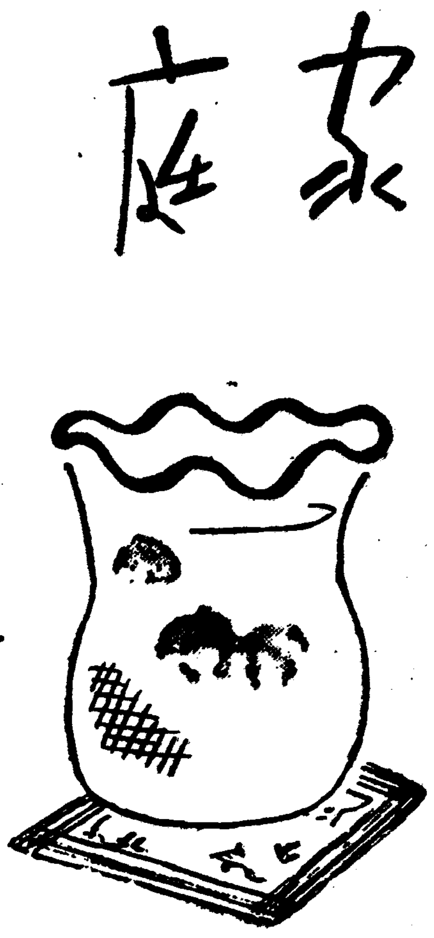

담배

과연위에유해?

중독자는오히려유익 미국의학계의새실험

미국『노-드웨스턴』대학의 의학부(醫學部)에서『담배피우는것과 소화기에미치는영향』을 수천사람에게 실험해보결과를 최근발표햇답니다.

현해보결과 아주만성이된사람들만 빼고는 전부 처음분별이 자극되던지 구강(口腔)의첨막이 못쓰게되더랍니다.

(설) 최초에 두어목음빨면 벌써 위(胃)의 수축이 격지됩니다 담배한대를 다태우록 십오분내지유십분간은 위의 수축작용이 일어나지안습니다. 수축이 안되는것은 반사작용 따문입니다.

(담) 배독에 견디는 힘은 개인개인에 따라 다르니 흔히 골담배를 피우는 사람은 담배를 피우면마음이 편해지고 기분이조하지고 소화력도 왕성해진답니다.

그러나 이것은 극도로 니코진에 중독이 되어서 니코진독을 참는힘이 최대한도로 된사람입니다.

담배를 몹시피우는사람은니코진에 참는힘이 생겨서 위장에 별로고장을 이르키지안습니다.

그러나 어느니코진에견디는 힘도 정극도에 달하면 위장을 해하고 공복(空腹)때에 가아프든세는대개담배를피우기때문에일어나는증세인데 이것때문에 식욕이줄어듭니다.

(위) 담배가 소화기에 활동을조케한다는것은 어디로보다 하나도 들어맛는게 업습니다.

그런데 또다그런것이아니여서 면사람은 중독이심해지면 되려, 위의수축작용이 따도해서 자꾸 구역질이나는수도 잇습니다 그리고 담배의독이 위를직접해하는수도잇지만 사실은담배의독으로 심장과혈관에장해를 이르키가지고 다시 이차적으로 위에 장해를 이르키는것입니다.

어쨋든 담배를 만히피우면 그만치 수명에 해로운것은명확한사실입니다.

京城茶話

봄머리감을때주의

봄철이되면 자연 꼿구경이니 늘노리니 해서 가정부인까지도 외출하는기회가 만허집니다 따라서 사람만흔틈에 다니면 몬지가 만키때문에머리갑는 도수도 한달에 두번이상으로 놀게될것입니다.

그러치만 봄철에 갑는것처럼 자주감으면 머리카락이나 머리에 기름을 잘빼서 괴부기쉽습니다 그러커때문에 머리를 조케한후 두시간즘 지나 붕산(硼酸)한수까락넛코 머리를 행겨내면 머리카락이보드랍게 윤태도나고 빗들만흔 분께는 더군다나효과적입니다

라디오프로

十七日(月)

◀午後六時幼年童話『애기와금붕언』 全尙鎭
◀同六時二五分 어린이新聞
◀同六時三〇分 週間情報
◀同七時 뉴-스 天氣豫報
◀同七時三〇分 講演『古代出版文化에對하야』 黃義敦
◇大衆演藝의밤◇
◀同八時 歌謠曲 一、동글동글내사랑 二、애꾸진달만보고 三、요리게조리게 四、告白書 五、薰陽三千里 六、간장이삶을 李銀波 伴奏 京城放送管絃團
◀同八時二五分 野談『깨여진秘密』 申鼎言
◀同八時五五分 才談『안해稱讚』 申카나리아 孫一平
◀同九時一〇分 증생흉내 金永昌
◀同九時三〇分 뉴-스解說
◀同九時四〇分(東)時報 뉴-스 氣象通報 明日曆 翌日順序
◀同一〇時 地方으로보내는뉴-스
◀同一〇時一〇分 初步國語講座(六) 宋今璇

第一放送

午後六時(仙)이야기 ◀同六時二〇分(東)어린이新聞 ◀六時二五分(東)講演 ◀同六時五五分(東)講演 ◀同七時三〇分(東)커-렌트·토픽쓰 ◀同八時(東)/特別講演 ◀同八時(京)講演 ◀同八時(東)漫才 ◀同八時二〇分(東)獨唱 太田節子 ◀同八時四〇分(東)連續物語

十八日(火)

◀午前七時二〇分 宮城遙拜 라디오體操
◀同一〇時三〇分 氣象通報 家庭메모 日用品時勢
◀正午(東)時報
◀午後零時五分(東)和洋合奏 東洋音樂團
◀同零時三〇分 뉴-스
◀同一時一五分 家庭時間/『生活에樂을세웁시다』 梨花高女 李淑乙順
◀同四時 뉴-스 豫定紹介
◀同六時 青少年課外講座 봄노래몇가지 金興燮講話會 伴奏金仁湜
◀同六時二五分 어린이新聞
◀同六時三〇分 講演(京城)『音樂과國民性』 李鍾相
◀同六時三〇分 講演(平壤)『觀光事業에對하야』 平壤府社會課主任 金弘楨
◀同七時 뉴-스 天氣豫報
◀同七時三〇分 講演『톡크파이버이야기』 同德女學校 朴瑋烈
◀同八時 東洋音樂 一、小唄 二、刑杖歌 三、平壤歌 尹一枝 朴玉姬
◀同八時三〇分 라디오小說 李白姬
◀同九時 歌謠曲 一、泗沘江 二、歌謠曲 春香歌中上篇 二、雜歌 金東姬 劉新江
◀同九時三〇分 뉴-스解說
◀同九時四〇分(東)時報 뉴-스 氣象通報 明日曆 翌日順序
◀同一〇 地方으로보내는뉴-스
◀同一〇時一〇分 中華國語講座(二四) 金賢姬

第一放送

◀午前六時三〇分(東)全國美談講演(四) ◀同九時四五分(大) ◀同十一時(東)小兒時間 ◀午後零時五分(東)和洋合奏 ◀同一時一五分(城)家庭時間(朝鮮語·釜山·咸興) 生活戰線을세웁시다 ◀同二時(大)小學生時間 ◀同六時二〇分(東)어린이新聞 ◀同六時二五分(城)講演 ◀同六時五五分(東)커-렌트·토픽쓰 ◀同七時三〇分(東)講演 ◀同八時(東)普茶劇 ◀同八時四〇分(東)靑年時間 ◀同九時(東)講談

女性職場의 初年兵

—○—

도시의 시민들은 저녁밥수깔을 마치지도 못하면서활동사진관으로 활동사진관으로 밀려듭니다.

『영화 영화』

현대의 매력이요 망상속에요 기관 노라자우가리 알들인 우리생활의 일부분입니다.

인조대리석(人造大理石)의사오층건물에 쭈구리고서서 그의기슭속으로 젊은 유랑의민들을 불러들입니다.

—○—

바둑판가티 아로색인 대리석『페-브멘트』우에서서 그윽곳됐곳 야단스런『스틸』을보면 저마다 마음이 노하나서 극장문으로 아니들려들수없지요.

문안에 들어서자 얼핏눈에 뜨이는 곳들은 남비사무복의 안내양(案內孃)들—

『이랏샤이마세』

은방울가튼 소리로 손님들을 마저들며 허리 그손에 끌로

—○—

손님들은 몽게 몽게 떼를 저어 아래층으로 밀여드는데 오락의전당인 그속은 문을 밀기만하면 캄캄한 어둠의 바다입니다.

『여기에서 벼로소 안내양의 존재가 필요한것입니다』

이곳은도시유랑민의전당

어둠의바다로밀려드는그들에게

나는가련한세기의항해사

劇場案內係

—○—

환한 바깟세상에 잇다가갑자기 어둠의 바다속으로빠지면 그만 손님들의 눈동자(瞳子)는 갑자기 도수를일코 확대도지못하여 허둥지둥 멀정한 장님노릇을합니다.

『이에 안내양은 아프로 쑥 나서며 노-타쿤 동그런 불비츨 세멘트바닥에 탁떠러트립니다』

안내양은 어두운바다의 가련한 항해사—— 그의작은거리는불비츨따라 손님들은 비로소 교의를차저안게됩니다.

—○—

박경자(朴京子)양—그는 금년시내명성(明星)소학교를 마치고 이봄에 약초(若草)극장에 안내양으로 취직되엇습니다.

『안내를하다보면 어떤사람이 제일눈에 띠입니까?』

『얼골이 썩이쁜여자리든지옷을 아주잘입은 손님을보면마음이 몸씨뒤숭숭해저요』

박양은 얼굴이 새빨애집니다.

『몸씨만원될땐 참혹할 땐니다 자리는 업는데 손님들은 자꾸자리를 차저달라지요。 어릴때는 등골에 땀이 나더군요』

『만일못하저수면 투정하는손님은 업는가요?』

『여자손님들은 괜찬흔나 남자손님들은 투덜거려요。 물론점잔흔신분들이야 안그러치만 —』

『체면업는 손님가운데 손을쥐거나 시시덕거리는사람은업던가요?』

박양은 또한번 얼굴을 붉히며 머리를 가로흔드나 썩 시원치는 못합니다.

『월급은 어떠쓰는가요?』

『집에 동생이 넷이나 잇는데 월급을 아버지께갓다드리면 동생들 월사금을 줍니다』

박양은 아모런자랑도 아모런 부끄럼도업시 자기월급으로네 동생의 월사금을준다고 이야기합니다.

『몃시에 집에가는가요?』

『아칠열시에들어오면 밤열시반에나 집에갑니다。 어런데잇스니까 자연사람이 좋아어지는것가래요』

그의안낭의 만호복이잇기를 축원합니다.

長篇探偵小說 魔人 【哭】

金來成 作 崔根培 畫

復讐鬼의悲歌(六)

봄은 기퍼간다。고요한시 퍼뭇는 댕기、산떼미를 떠올듯 시픈 바람세——

꺼진 전등은 다시 켜지를

『어멈! 빨리 불을가저와요!』

저편의 어즈러운 부르지즘이 더한층 처참하다。

그러나 어멈이 촛불을 가저오기전에 꺼젓던 전등은 다시 방안을 환하니 밝히엿다。 정전 다。

그때 정원을 수색하던 박태일 부장이 뛰여들어오며

『정원을 아모리 뒤저보아도수상한 점은 하나도 업습니다。』

하고 보고를 하엿다。

『그럴리가 잇나?……』

사람들은 일시에 그러케 반문하는한편 무의식중에 시선을 또다시 천정으로 돌리지 안을수업섯다。

『박군!』

임경부는 긴장한 얼골을 박부장께도 돌리면서 명령하는것이다。

『네?』

『괴스를을 끄내들고 나를 따라오게! 떠들지 말고!』

『네!』

그리고 임경부는 백영호씨를 향하야

『우리들은 이층 미술품 수집실을 조사할테니 우리가 나려오도록 여기서 기다리시요。 — 자아 남수씨 이층으로 안내하여 주시요。』

이리하야 선봉선 남수의 뒤를 따라 괴스를을 쥐인 박태일순사와 임경부가 이층으로 올러갓다

임경부는 미술품 수집실을 임검하기전에 서재로 들어가서 전기회사에 전화를 걸어보니 약이분동안 삼청동공원 일대에 정전이 잇섯다고한다

『역시 정전이엿다!』

사람들은 약간 마음이 노히엿스나 미술품 수집실 압까지 왓슬때는 시커먼 유령이 문을박차고 박그로 와락뛰여나오는듯한 환영을 느끼엿다

남수는 드듸여 문을열엇다。 캄캄한 어둠속 방안은 죽은듯이 조용하다。 써늘한 공기가 마롤 스치는것이다。

박부장은 암흑을 향하여 괴스를을 겨누엇다。

『움지기면 쏠테다! 해월이! 움지기면 목숨이 다라난다!』

칙칙한것 가튼면서도 어딘가 약간 떨리는 임경부의 목소리엿다。

그때 남수의 손꼬락이 『스윗치』를 눌럿다。 순간 임경부와 박부장은

『흠!』

하고 숨을 삼키지 안을수업섯다。 그것은 실로 무시무시하기 짝이업는 광경이다。

다섯개의 부처님과 십여개나 되는 석고상이 일시에 이편을 바라보는것처럼 묵묵히 서잇지 안는가。 그외에 담벽을 빙 돌러싼 지렴장에도 대소무수의입상(立像)좌상(坐像)이 무려 수백개——

『허어!』

엄경부는 감탄의눈을 부릅뜨며 한거름 한거름 안으로 들어갓다。 해월은 보이지안는다。 불상아플 지날때마다 신주런구리손이 덥뻑 머리를 눌으는것 가틀 뿐이엿다。

그때 꺼꺼분하고 방바닥을 드려다보며 것고잇던 남수가 올연

『임경부!』

하고 고함을 첫다。

『왜그러시우?』

『이것을 보시요!』

임경부가 불이나케 달려가보니 심천짜리만한 구멍이 뚤려진 방바닥으로 아련충 침실이 나려다 보이는것이다。

『음! 빌판자에 박혓던 매듭(節)이 빠진자리로 구려!… 가만잇자! 최근 이방에 드나든 사람은 업습니까?』

라는듯한 엄경부의 동공이 번개처럼 빗나기 시작한다。

紙上病院

保健部陣容 (가나다順)

內科	李?? 先生
	金東益 先生
	朴秉來 先生
	朴龍雲 先生
外科	白麟濟 先生
	鄭求忠 先生
皮膚科	吳元錫 先生
眼科	公炳禹 先生
	申??? 先生
小兒科	李先根 先生
	李??? 先生
產婦人科	尹泰權 先生
	許信 先生
耳鼻咽喉科	李日永 先生
保健部主任	金炳善 先生

乳房이적으면임신을못합니까?

問 四年전××고등女學校를나온후 결혼을하엿는데 불행이도 幼女時에 유종(乳腫)을알어 한의에게 침으로파종하엿더니 그뒤 젓의발육이 불완전하여젓습니다 그 유방의발육이 불완전하면임신을 못합니까? 또한女子의혈액검사를하여 남성과의 성적접촉한수를 알수잇는것입니까? (順川一女)

答 유방의大小는 각개인에따라 달으지만은 전신적 발육과의판게도잇습니다 유방도 ホルモン작용으로 그발육에 영향이 잇스나 다만 유방이 적다고임신이 안되는법은 업습니다 임신은 자궁 난소 수란관등의 내생식기의 발육여하에 따라서 만은 판게가 되는것입니다 결혼후 매월 월경이 잇섯는지 혹은 그월경시에전신적으로 고장이나업는지요 유방의발육이 불충분한여성은 전신적으로 생식기의발육이 불완전한수가잇습니다.

고로 임신의가능 불가능을판단할여면은, 내생식기의판게를자세히 전문적으로 진찰하여야할것입니다 제일로 중대한 판게가되는것은 자궁발육이 불충분한경우나 위치가조치못하면잘안됩니다 그리고자궁발육은완전하다하여도 자궁까지가는길자궁경관이좁거나 또는 자궁외구(外口)가 좁거나 혹은 매우농후한분비액으로 자궁외구를 덥퍼잇는수가잇습니다 이상에쓴모든기관은 조타하여도 수란관(一名라팔관)이좁거나 맥키거나하면 역시 임신이안됩니다 고로유방의작고큰것은 임신이되고안되는데 아무상관이 업는것입니다 임신에는 女子편만볼것도 아닙니다 男子편도 잘조사하여야 합니다 즉 정자가불완전한남자가잇습니다 여 생식기에만흔고장을 일으킴니다 결혼한후二、三년이 지나도록 임신이안되는것은 불임증이라합니다 이러한시기에는 산부인과 전문의사의진찰을 밧을것이고 男子는피부과에가서 정액검사를 해볼필요가 잇습니다. 사람에따라 생식기의발육이느진사람이잇는데 이런한은 ホルモン제를쓰면 다소발육이 낫게됩니다.

女子의피를검사하여 男子와의 성적판게를알아낸다는것은일부학자가연구는하지만 아직그런것은 몰읍니다 가령 처녀가 처음으로 男子와 성적판계가잇스면 정신상에다소흥분이잇을것은 사실이나 그판게로 女子의혈액이변화되는것은 증명치못합니다. 男子의정액이 女子의혈액속에 흡수된다는것을 말하는학자도잇스나 어것도 확실한증명이업습니다 고로 女子혈액검사로 男子에사람과성교가 잇섯다는것은 절대로알수업는것입니다

(保健部主任 金炳善先生)

問議上注意

問議하실때는 住所 氏名 年齡 症狀 男女別 愛讀新聞名을 明記하시고 京城府西大門町二丁目 朝鮮日報保健部로보내시요 形便에 따라서 直接私信으로도 回答해드립니다

蛇の目ミシン (자노메미싱)

발이活動

生産의原動力이손에서발로옴겻다·事變으로國內의ミシン이一齊히活躍을始作햇다 발이活動할時代가왓다

帝國ミシン株式會社
朝鮮總中央店
京城府本町二丁目八五
電話本局二四四七番

A—27

문둥병

大福堂本店

選ぶならチック! (선택하시려면 치-구)
使ふなら丹頂! (쓰시려면 단정)
整髪感万点の丹頂チック (정발감만점의 단정치-구)
파리-製보다優秀한
金鶴香水株式會社製品

ホルモンが必須の榮養となる

クラブ美身クリーム (구라부미신크림)

春先に多い皮膚障碍を豫防 (이른봄에만흔 피부장애를예방)

이제부터 갑자기마뭇해지면여드름、죽은깨 其他여러가지 皮膚障碍가增加합니다 그리고더욱살결거치러지는데도 放念할수업습니다 이皮膚의危機를突破하고澄潮하게하여짐에는强力榮養과殺菌淨化作用이잇는クラブ美身크림을쓰시는게第一입니다.

更に健康白粉下にも シワ・タルミの豫防 (또한건강백분하에도 주름살늘어짐의예방)

신더여러분은健康하고어여뻐질것…クラブ美身크림을常用하면호르몬及新特許에依한비타민이곳皮膚內部의榮養이되여서주름살거치는것을解消하고 獨特한殺菌淨化作用으로여드름죽은깨를豫防합니다 그리고化粧에는クラブ美身크림을白粉下에써주십시요! 어쩨문이러케…하고感心할만치에며보입니다.

이것이참으로바른 マッサーヂ法

1 먼저、얼굴全部에호르몬配合의クラブ美身크림을바르고이마의中央에서左右로맛사-지합니다

2 (六回—十回쯤)이마의주름이自然防止됩니다 눈갓은 눈거풀우에서 아래로조금씩누르게치는듯한 調子로맛사-지합니다 (十回—十二回쯤) 잔주름과 눈꼬리의주름살이 어겨이第一입니다.

3 코는兩側을 螺旋形으로그리듯이우으로 맛사-지합니다 (十回—十二回쯤) 部分의 餘分의 脂肪의 分泌를막고 皮膚가 살덧합니다.

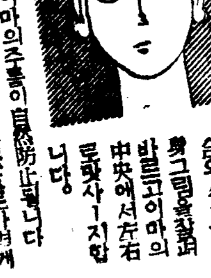

4 코ㅅ엽과입가에서 귀쪽으로 조금지게맛사-지합니다 (十二回쯤)입가의주름도 防止되고 血色이조아저서 혈색좋은 아름다운 빰이됩니다.

5 턱에서 뺨에걸처서조금힘을주고맛사-지합니다 (六回—十回) 一通맛사-지가끗나면 집중하고 하게합니다.

注意 맛사-지가 끗나거든 호르몬化粧料인クラブ乳液으로 잘닥거내고 또한번クラブ美身크림으로 榮養을 주어주십시요. 그리고 밤에 주무시기전에도꼭 クラブ美身크림을 試驗해주시요!

C—78

學藝

一鎖國의禁令下·戰慄하는 "開化"前夜의精神史 — 韓末宗敎史의硏究家 "피숀"氏

일즉부터 朝鮮에건너와 天主敎會神父로써 布敎에 힘쓰는一方 朝鮮의天主敎迫害史를 專門的으로 硏究하기에 가진애를쓰고잇는宋神父 本名「레옹·피숀」氏를 이곳에 紹介하는것도 記者의 기쁨의하나이 아닐수업다 氏는 지금은 京元線德亭天主敎會의神父로 잇스면서 여러가지

資料

를 蒐集하기에 沒頭하고잇다. 氏가서울에올어온 機會를 利用하야 訪問하기는 바로만도여 [illegible]

朝鮮

[illegible]

西班牙

[illegible]

殉敎

[illegible]

禁敎

[illegible]

懺悔錄

[illegible]

問題

[illegible]

朝鮮學의 外人部隊 ⑦

感覺混用論 — 近代詩의一斷面 — (中)

金在根

眞理

[illegible]

近代

[illegible]

傳統

[illegible]

分析

[illegible]

感覺

[illegible]

「나의闘爭」 — 읽은것

[illegible]

烽燧台

車中의憂鬱

朴泰遠

[illegible]

繪畫法 講座

東洋畫科 ③

色彩

史畫家 李如星

色彩는 線의 領域을 多少制限하는것만은 事實이나 그림 全體의 效果를 크게 하는데는 자못重大한 要素다. [illegible]

[illegible] 新硏究는 갑작이 擡頭되여 新日本畫에 잇서서는 거의 西洋畫의 色調에 彷彿할만큼 賦彩가 發達되여 가는것이 事實인바 이傾向이 아프로 더욱 顯著하여 질것도 밝게 想像되는것이다 李朝朝鮮의 繪畫는 大體가 文人畫的 墨色第一主義가 [illegible]의大勢를 支配하여왓다. 따라서 [illegible]

[illegible] 色彩가 强調되는同時에 健全한 線條로서 倂進하여야될運命에 잇는것일지니 [illegible]

千年前古畫에서 現代的感覺을 구해서 차즈라 한다면 그얼마나 矛盾된 일이라할것이냐. [illegible]

[illegible]

優秀治淋藥 리베-루 (リベール)

效果가速한 安全療法

尿道內에는이와가티 無數한 淋菌이 潛伏하야 繁殖하면서 內攻해가는데… 徹底的으로이것을 (殺)菌 「」에는 素人의「」療法이나 一時的塗糊藥으로는안된다

리베-루는 [illegible]

價格 [illegible]

各藥店에서販賣함

大阪市南久太郎町二 本舖 竹村製劑所 振替大阪三六〇番

사면바리 合잔 水蟲 세-킨

문질너너어두면혼 자낫습니다

各薬店에有

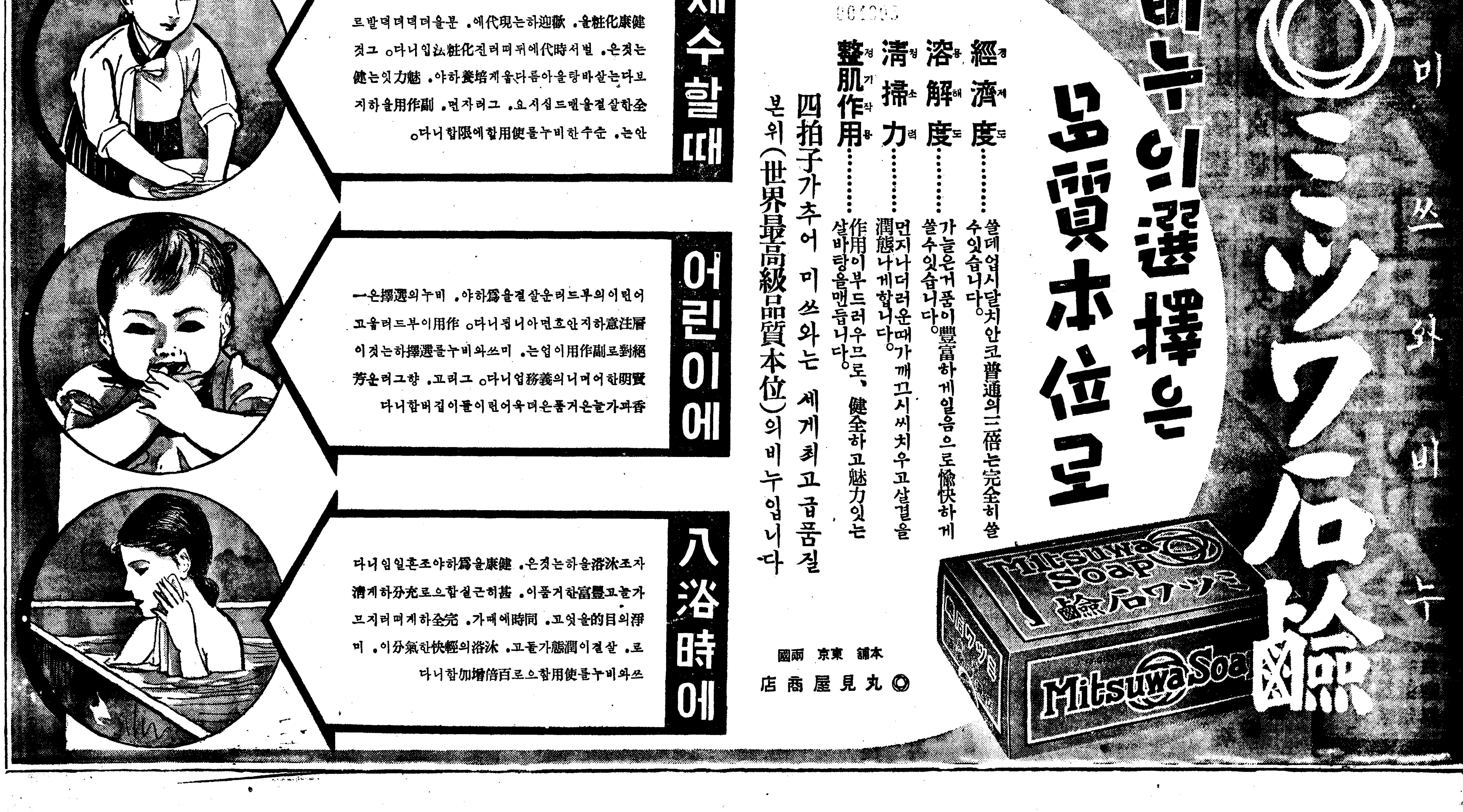

비누의選擇은 品質本位로

ミツワ石鹼 미쓰와 비누

經濟度……쓸데업시달치안코普通의三倍는完全히쓸수잇습니다。

溶解度……가늘은거품이豐富하게일음으로愉快하게쓸수잇습니다。

淸掃力……먼지나더러운때가깨끄시씨처우고살결을潤態나게합니다。

整肌作用……作用이부드러우므로、健全하고魅力잇는살바탕을맨듭니다。

四拍子가추어 미쓰와는 세게최고급품질본위(世界最高級品質本位)의비누입니다

세수할때

健康化粧을歡迎하는現代에、분을더덕더덕바르던時代는지나가고化粧法이 달라젓습니다。健康한 살결을아름답게培養하여 魅力잇는 살결을맨드십시요。그러자면 副作用이업는 순한비누를 使用할限에 합니다。

어린이에

어린이의부드러운살결을爲하야 비누의選擇은 一層注意하지안흐면 안됩니다。作用이부드러운고 絶對로副作用이업는 미쓰와비누를選擇하는 것이 賢明한어머니의義務입니다。그리고 향긔로운 香과가눌은거품은더욱어린이들이 질겨합니다

入浴時에

入浴은 健康을爲하야 조흔일입니다。그것은 甚히근실합으로充分하게淸淨의目的을 일우고 時間에때가 완전하게떠러지고 윤택한 살결이 潤態가들고 沐浴의 輕快한氣分이 미쓰와비누를使用함으로 百倍增加합니다

本舖 東京 兩國 ◎丸見屋商店

朝光 五月號 四十錢

京城府太平通一丁目六一番地
朝鮮日報社出版部發行
振替京城五八七八番

覇權을 싸고도는 列國의 動向

咸尚勳

老總角의戀愛手紙 (文畫) 崔炳勳

昌慶苑夜櫻 漫畫點描 崔永秀

五月詩壇

바다·魚族……盧春城
내창에바다에향햇기에……吳一島
아드·바루운……李燦
夜雨……李高麗
心鳥(外一篇)……馬鳴
高乙那의딸……徐廷柱
五月의嘆息……李大容
列車……李海文

朝鮮의年中行事(五月篇) 方鍾鉉

李東白과朝鮮音樂 李達載

學生作品 中保篇

禪鶴庵의一日……辛音全
새벽斷想……崔致澤
回顧……張乭
달님……張鳳遲
길……姜容秀
달아가씨……白玉姬
금붕어……金正燮
개구리……朴福順
종이배……李正淑
단풍납……方愛德
허재비……宋相儀

讀者文藝

손音……趙演鉉
斷章……柳玲
새해의祈願……尹君善
窓……趙岩
新年……洪白嵐
바다와조개……金知常
모래城……白雲麥
懷姬……韓靖薰
눈오는밤……鄭韶波
秋愁……趙東源
苦悶……閔庚植
少女……沈懷

米穀配給의統制 李健赫

猶太人과國際動向 文章郁

聯銀券과法幣 金光淳

獨취併合과歐洲政局 成仁基

취코興亡記 李甲燮

漫問漫答

1. 遊飮못하게하는法(李克魯氏出題)
2. 朝鮮飮食中조흔것(柳子厚氏出題)
3. 제맘대로되어날수잇다면(高羲東氏)
4. 안해의就職問題(無名氏出題)
5. 自己못낫다는사람(朴慶浩氏出題)
6. 『鄭』字를왜나귀라하나(鄭寅燮氏出題)
7. 二千萬部突破秘訣(金東仁氏出題)

色魔誘拐魔·河允明의罪相

白玉斧

朝鮮文壇三十年側面史 (文壇秘話) 安夕影

北支皇軍慰問의文壇使節派遣
本社主催第四回音樂콩쿨曲目發表

新進作家를論함

新進에게갓는期待 俞鎭午
新進作家A君에게 金煥泰

語學的若干의通俗問題 梁柱東

世界地名의起源(아메리카篇) 金贊龍

五月隨筆
앵두꼿피는집아주머니 李軒求
芳草의香氣 張德祚
진달레……朴魯甲

畫報
▲滿洲映畫女優 李香蘭의諸態 李香蘭의편지와 스틸 (寫眞은李香蘭)

思想과獨創 張赫宙

後繼文壇者에게告함 金文輯

後繼者에게告함

小說家志望者에게주는당부……金東仁
映畫俳優가되려는사람에게……安碩柱
音樂家志望者에게주는글……桂貞植
流行歌手志望者에게보내는글……具沅會

李朝樂制源流 咸和鎭

醫師의健康法

允分한寢食……崔在緯
健康法의原理……鄭槿陽
不老長生法……鄭潤鎔
나의健康秘法……李甲洙
規則과明朗……金鳴善
緊張된精神……崔羲楹
禁酒와健康……金晟鎭
生理的攝生法……金河橙
睡眠과健康……金雄奎
健康法의諸要素……朴秉來

短篇小說 報復 韓雪野(崔根培畫)
短篇小說 강가르의祖上이 桂鎔默(金熊超畫)
短篇小說 混冥에서 白信愛(鄭玄雄畫)
長篇小說 南風 朴魯甲(鄭玄雄畫)
長篇小說 防波堤 咸大勳(鄭玄雄畫)
戲曲 長夜史 韓相稷(鄭玄雄畫)

映畫製作裏面公開座談會

出席士 安碩柱 朴基采 李創用 金幽影 李圭煥

▲各界消息 ▲紙上病院 ▲奇術이야기

野談 處女의魂 車相瓚 (崔根培畫)

表紙 崔根培 ☆

現金、食糧等을掠奪 被害額四十五萬圓

殉職者六名은十八日에所管署葬으로

慘澹한大蒲柴堡共匪禍詳報

【咸南支社發】기보=지난십일오전한시쯤 갑산군대포지보(大蒲柴堡)습격사건의 상보가 십이일 함남도경찰 장연기수 갑비전一(甲斐傳一)씨의 순회조사로 도경찰에 들어와 알려지게되엿다 그의말을들으면 이지방은 지나간일부터 공비가 습격해온다는정보가잇서 경찰서를 중심으로 그경게를하고잇든바 밤열오전한시쯤『체코』식기관총을 가진 삼백여명이 습격하야와서 경찰서를 일제사격하고 그리고일면 선만척식(鮮滿拓殖)지사무소는 현금 삼만원 우마(牛馬)일백오십마리 오백호분의 식량을 준비하엿든것을 모조리 약탈당하야 전후손해액은 사십오만원이나 된다고한다 이사이경찰관 자경단원등이 맹렬히 응전하야 필사적으로 그격퇴를 하엿스나 중과부적으로 서촌(西村) 산전(山田) 등전(藤田) 하전(下田) 판본(坂本)등 다섯명의 경관과 갑비씨까지 여섯명이 사자 여섯명의 장식은 십팔일오전 서장(署葬)으로 집행할터이라고한다

安城農業校 開校式盛況

【安城】안성군민의 숙제로내려오든 안성농업학교는 지난십오일오전열한시 안성읍내소학교에서 드디어 성대한개교식을 보게되엿는데 식장에는 관민유지 오백여명이회합한가운데 우도궁(宇都宮)교장의개식사가잇고 지사식사를 신곡(新谷)내무장이대독한후 안성군수、경농교장、평택군수등제씨의 의미심장한축사가잇슨후 학교장으로부터 일반래빈에게 인사가잇섯고 일동생에대한 훈시가잇슨후 기념사진촬영을 장엄하게식을마치고 미리준비하엿든 축하연회장으로 옴기어서 성대한환영회가 잇섯다

(農校學父兄歡迎會) 신학년도가되 안성농업학교개교식에 참석차 관민유지사십여명이 당일오후세시부터 당지요정에 모여 성대한환영회가잇섯다

張氏또喜捨 이번엔德成小學에

【平南支社發】평양대동(大同)고무공업사사장 장지설씨는현재씨의 고향에잇는 사리원상업학교기성회(沙里院商業學校期成會)에 거금십만원을 던지어 일반의 감격을사더니 금번에는또 사리원덕성(德成)소학교의 금년도경상비 보조로 금이백원을 희사하엿슬뿐아니라 동교교장신상빈(申相彬)씨에 대하여 금후기회잇는대로 적극지지 할것을 내약하엿스므로 동교발전의 서망을 엇은것이라하여 학교당국은 감격가운데 기대를크게하고잇다

醉客斷崖에轉落

【安峽】원적을 경기도련천읍내(漣川邑內)에두고 현주소를 강원도철원군인목면(鐵原郡寅目面)에둔노동자 윤덕수(尹德秀)는 지난십이일오후 술이취한후 장원도이천군 안협(安峽)과 서면면계(西面面界)산봉도로「계양이비양」을 지나다가 실족해서 삼십여척되는 비양에서 떠러저 중상을입엇슴을 그곳사는 동중들이발견하야 응급구호를하야 생명에는 관계가업겟다고한다

桃山에發疹티푸스

【桃山】요즘 일기가 불순한관계로 악성감기와 장중질부사등이 창궐되어 대중보건상 위험한 주목되는이때 피산읍내에 「발진티푸스」 환자가 여섯명이나 발생하엿스므로 피산경찰서와 피산면에서는 철저히예방하는 노력중이며 일반은 끗까지 주의하기를 바란다고한다

全州辯護士總會

【全北支社發】전주변호사회에서는 지난십오일 오후삼시부터 지방법원구내변호사실에서 총회를개최하고 역원선거를 행한결과 다음과가티 당선되엿다고한다

◇會長 久永麟一 ◇副會長 [illegible] ◇常議員 元炳喜 ◇常議員 [illegible]

更生指導部落에 指導員短期駐在

慶南道에서今年부터實施計畫

【慶南支社發】경남도 농진계에서는 금년도부터 농산어가의갱생지도부락으로 지정되는 부락전부에 일정한기간 군읍면기타제일선 지도기관의 직원을수재시켜 각농가에 연속적지도를하야 갱생계획기타부락지도에대한 실행훈련을하며 일망 영농준비 정리하게하기로 결정하엿다 그시기는 사월또는구월중으로 일주일간 내지 열흘동안 각부락에 들어가서 매일 그부락지도자와 기거(起居)를 가치하며 조례(朝禮) 야례(夜禮)를하고 가옥내외의 청소정돈 가게부의 기장 절미저축 운동재료의 채취를 하게되며 그사이에 갱생계획의 내용을 이해시키고 퇴비장의 설치 또는수리 변소개량 가축사 농구두는곳 설치도는수리 가옥 가구 농구두는곳의 정비정돈 수리미화 부락도로의 축조수리 공동우물 세탁장 욕장 염색장(染色場)의 개선 가마니 정신 작업장 등의 제조등 각반에걸처 지도를하야 농진운동의 효과를 발휘하려고하고잇다

慶州邑長問題로 又復公職者會議

【慶州】기보=현경주읍장정상(井上)씨가 사표를제출하고 유임을 권고하여도 사의가 구든까닭에 후임자를 그중엽을마저야 될것인데 적임자가 나올세가 부진한 경주읍으로서는 이지음유위한인물을 마지하지못하면 백년대계에 중대문제라하야 그간경주읍장인선에대한 지방민의 요망을 도지사에게 진정한바 잇섯스나 그후 군내강서면안강수리조합이사 율원(栗元)씨가 후임으로 내정되엇다는 소문이 들리자 읍민간에는 반대의소리가 놉하 그저지운동으로 도에다 진정서를보내고 일방 전기읍회의원들이 진정서를보냇스나 그랄려울보게 되리라는 불원간 곧 발표되리라는것은 이미보도한바이나 이문제는 읍의성쇠를 좌우할 중대문제로 가만잇슬수업다하야 지난십일오후세시 읍회의원 및 조합원의 공직자회의를 열고 이에대한 선후책을 협의한결과 도한편 도에진정위원을보내어 지방민의의사를 전달하고 도의의향도 확실히 알아보고 도의의사가 끗까지 전연히 무시되는 경우에는 읍회의원일동은 총사직을 결의하고 적당한행동을 취하기로결정하엿다고한다

執拗한共匪行悖

安圖縣을再三襲擊

十騎街朝鮮人特設部隊가擊退

【間島支社發】별보=지난칠일에 길림성화전현 제오구대포자하(吉林省樺甸縣第五區大蒲柴河)조선인집단부락을 습격한비적 양사령부대(楊司令部隊)는 일만군경의 포별토벌로 말미아마 간도성내로 이동하야 지난십일오후아홉시경에 안도현한총구(安圖縣漢總溝)조선인집단부락을 습격하여왓스므로 그부락을 경비하고잇던 간도성경찰대(間島省警察隊)○○명은 즉시응전하야 약십분후에 격퇴하엿고 십일일오전세시 십오분경에 십기가(十騎街)조선인집단부락을 또다시습격하여왓스므로 명월구(明月溝)에 주둔하여잇는 조선인 특별부대(特設部隊)○○명이 이부락을 경비하고잇던중 이에응전하야 약삼십분후에격퇴시켯는데 이쪽에는 하등손해가업섯는데 길림성 일만군경편대와 간도성측일만군경편대는 사면으로 포위공격중이라한다

銀行支店을誘致

【价川】개천지방은 금、은、철산、무연탄、흑연광으로서 조선에서 굴지하는지대인데 최근군내에 상공업도 실로괄목할만치 발전되고잇서 각종시설이완비되엇스나 아직도 은행설치가업스므로 일반의불편이 막심할뿐아니라 발전상지장이크므로 몃날전부터 군내각게유지수십명이 궐기하야 개천면회의실에서 긴급토의를거듭한바 개천에상업은행지점설치를요망하는 장문의진정서를작성하야 불일간관게당국에 제출하기로 되엇다한다 손해도의 불평은 자못놉앗스며 때마침그자리에는 의정부(議政府)금융조합총회에 출석하려는 회원이 만헛는데 그들은 할수업시 것기도하고 또는 빠스를 어용도 하야 금융조합총회도 어로말미암아 한시간지체되엇다는바 일반불평이 자자하다한다

色다른流汗部隊

數萬의日本內地靑年 興亞第一線에動員

【新京】만주국정부에서는 벌써부터 일본정부의 대륙정책에따라 일본청년과학생을 일시적으로 대량도만을시켜가지고 국경건설이나 개척사업가튼 흥아제일선사업에 직접으로 근로봉사를식개하야 피와땀을통한 귀한체험에의하야 만주대륙의 인식을 철저케하자는계획을 세워가지고 그동안일본측과교섭중 이번에 일본정부와 여한청년단및각학교의 찬동을 엇게되엇스므로 금후 매년약십만명의 청년과학생을 도만시켜가지고 일개월내지 유개월동안 현지에서 근로에종사하도록 되엇다한다 그리고금년에는 첫시험으로 약이만명정도로 도만시키게 되엇다는데 이들의 수송 숙사 식량 의료 위생등에대하야는 방금 관동군、협화회、만철등의 각관계기관에서 협의중이라는바 일본의 대륙정책에 잇서서 실로 획기적이라할 이계획을 가장 효과적으로 만전을 기하기위하야 현지각기관은 크게 긴장하고잇다한다

乘車不能으로 旅客不平藉藉

【楊州】지난십오일창동역(倉洞驛)에서는 오전아홉시발 상행삼오열차가 도착하엿는데도 불구하고 차표를 팔지아니하야 초조히기다리고잇는승객들은 당황하야어쩔줄모르는판에 겨우출찰을하엿스나 기차는 이미떠낫스므로 타지못한승객이 십여명에 달하야 그들

江界水電疑獄擴大

關係者七十餘名突破

【咸南支社發】기보=강계수전(江界水電)의 저수지 용지매수에 관민연계의 부정사건이 발각되어 함흥세무서 세무리오명 전관공서직원수명 기주 뿔분귀등이십여명이 검거되엇다고 함은 기보하엿거니와 그후검거는 다시 지주에게 옴겨부터 현재장진경찰서에 검거유치하고잇는피의자는 십오명의 다수가된다 그리고 이경찰서에서는 계속하야 그죄상이 비교적경미하다고 보는지주등을 하갈(下碣)경찰서와도 연락하야 소환취조를하고 잇는중인데 관계자만 칠십명의 다수가 된다고한다 범죄의 내용은 기보한바와가티 지목림(林)을 전(田)으로변경하고 더유리하게 팔려던것인데 관계금액은 십오만원의 놀랠만한 바대한액에달한다고한다 사건이원래 큰것으로서 아직도 그취조에는 상당한 시일을 요할것이라고한다

樓氏幼稚園에 一金百圓惠擲

【元山】원산부동에잇는루씨유치원(樓氏幼稚園)에서는 원사신축을 도모코저전자에 동원의 유지회까지 결성하고 운동에 적극매진중 요지음 상동 동산의원장 이상기(東山醫院長李相基)씨는 금일백원을 희사하여

大德初等校擴充

今年十一校增築

豫算六萬九千圓計上

【忠南支社發】대덕군(大德郡)에서는 제이차 소학교확충계획으로 말미암아 십사년도 예산에학교건축비로 육만구천사백팔십여원을 계상하엿다는데 증축할학교는 다음과갓다고한다

錦潭小學校 儒城小學校 山內小學校 柳川小學校 外南小學校 東明小學校 炭洞小學校 杞城小學校 九則小學校 鎭岑小學校

大和高女生天然痘 惡性水痘로判明

動物試驗結果無反應

【全南支社發】지난십이일 광주 대화고등녀학교(光州大和高等女學校)사회년생 무부수지자는 천연두의 환자로 인정되어 즉시 도립의원피병실에 강제수용을당하고 그학교전생도 사백오십명에 일제히 예방주사를 하며 일주일간임시휴교를 하엿다 함은 기보하엿거니와 그환자를 최초진찰하엿든 부내모의원(某醫院)의사와 도위생과 기수(道衛生課技手)모씨(某氏)등세사람이 모두천연두라고 판정하엿스므로 도위생과에서는 전번 소안도(所安島)에 잇서 큼직한 천연두 발생사실도 잇서 전기와 가튼 처단을하엿든바 그후환자수용도립의원에서 그환자를재진찰한결과 천연두가 아니고수두(水痘)라는 의견이 잇서 십사일 실지로 동물시험을해본결과 천연두가아닌것이 대략판명되엇다한다

武道大會開催

【江陵】강릉경찰서에서는 십일일오후한시부터 강릉소학교강당에서 영동칠군각서와 영서의평창、정선양서의연합경찰관무도대회를 개최하게되엇는바 동일에는 우승기쟁탈전을시하야 자못대성황이예기되고잇다

要奬學助成兒童 江陵에百十名

【江陵】강릉방면위원회(方面委員會)에서는 금번금년도 사업실시를 앞두고서 지난달관내의 각소학교의 장학조성(奬學助成)을 요하는 아동을 조사한결과 다음과가티 백십명에 달하엿다 한다

江陵中央小學校五三人 三第學院四八人 栗谷小學校六人 草堂里簡易學校三人

재섭(金在燮)씨를 선정하고 오후네시반에 산회하엿다

北支綜合見本市에 江原海産物出品

現地로視察員도派遣

【春川】북지(北支)와 몽강(蒙疆)지방에진출하는 조선산업의동향을 일층강화시켜 판로를 확장하고자 총독부와 각도가협동하야 오는오월십일부터 천진(天津)북경(北京)장가구(張家口)대동(大同)후화(厚和)의 각지에서 종합견본시(綜合見本市)와 즉매회(卽賣會)를 열기로되엇는데 강원도에서는 해산물중에서 각종염건어류(鹽乾魚類)개해조류(介海藻類)간물(乾物)등 다수를 출품하게되고 또 시찰원으로 수출업자 몇명을 추천하야 현지에파송키로 되엇는데 해관세와 제반경비 또는시찰원의 여비등은 전부강원도에서 부담키로 되엇다한다

眞池洞에紅疫

【眞池洞】용강군지운면(池雲面)일대에는 작년십이월부터 홍역이성행한다함은 기보한바어니와 처음에는 순하게되어 일반아이들잇는가정에서도 안심하고지낫는데 요사이에는 심히어렵게들하야 진지동(眞池洞)부근에서만 일주일동안에 어린아이 십여명이 세상을떠낫다는데 어린아이잇는가정에서는 매우소구하게지난다고한다

配車圓滑을運動

咸北木材業者의死活問題라고

【咸北支社發】두만강유역의 목재업계에 두가지크다란 번민거리가잇다 하나는 원목부족에 따르는국유림의 증벌요망이요 나머지하나는 북선선(北鮮線)의 화차부족을받는 타격인데 전자는업자로부터 누누진정하고 잇스나 임산자원보호의 입장에서 심한제한을 밧고잇서 「가뭄에 서광」이 보이지안는다 화차의원활을 요망하는 문제에는 철도당국자들의 『화차부족』이 잇다면 그만이다 그러나 그다지 어려운일은 아니므로 이 문제는 일거에 해결지을려고 회령을 중심으로하는 업계총동원으로 소위운동에 돌진하고잇다 화차가 잘돌지안허 목재를수송하기 쯤히안된다는 원인은 오로지 조선철도와 만철이 제각금 지방적 하고 대국적인 대책을 세워주지 안는데 잇다하야 이점을 원만히 해달라는것인데 현재 조선철도관내에서는 화차가 비교적순조로 돌고잇스면서 조선철도는 방송치가 만철관내입이니 모른다는 방관적태도를 취하고 만철측은 조선철도 내로가는물건이니 그처럼 성의를 다할것업다는태도로 가지기때문에 그속에 끼어 곤난을 밧는다는 목재업자들이므로 어쩨든지 두철도당국이 이가튼 냉정한태도를 취하지 않도록 직접으로 진정하는한편 조선목재상조합연합회(鮮木材商組合聯合會)를통하야 목재 판철을위하야 운동을 일으키고 잇다

파흥북면이 극치에 달한 오늘의 문화생활을 바라볼수잇고 아직 미신의 꿈을 깨지못하야 결국 방화범이란 무서운죄를 저즐르는사건▲재령군장수면천마리(載寧郡長壽面天馬里)일대동(一大洞)에서는 지난겨울부터 지금까지 전염병이 돌고잇는데▲동리 박기선(朴基善)이가 지난월조순경부터 병에걸려 신음하고잇자 『염병환자의 집에다가 불을노면 환자도 속히낫고 전염도안된다』라는 전해오는 미신을맛고▲그동리구장 김모(金某)는 이웃에 사는 김광근(金光根)을 시켜 박기선의집에 불을질러 태워버려 박은 병든몸에 집까지 일코 거리로 방황하다가 무참히도 죽어버렷다한다▲이사실이 재령서에 알려지자 즉시 김광근을 인치 취조한결과 사건을 자백하엿스므로 재령서에서는 공범인김모를 체포코저 활동중이며▲지난십오일에는 좌야(佐野)검사가 이(李)서기를 대동하고 현장검증을 마치엇다한다(載寧)

滿開된벚꽃 — 江陵地方에서

南船北馬

溫泉의活用 皮膚病에大好評!

專賣特許 家庭の溫泉 六一○ハップ

天然溫泉보다도효과가 만흔 六一○ハップ를 湯에投入하시면 家庭에서 溫泉을 맛보실수잇습니다 皮膚病에 特効가잇습니다 試用해보십시요

本舖 東京 六一○ハップ本舖

胃痛 胃腸炎 胃潰瘍 胃酸過多에

最新胃腸疾患治療劑 ロート胃散

本劑는 胃壁의被覆保護와胃液分泌制限의作用이有한從來의그것과는 다른理想的胃腸治療劑입니다

藥價 9匁入 五十錢 20匁入 一圓 45匁入 二圓

京城府西大門通 合資會社 高麗製藥所

CHIYODA NEO-TONIC

毛髮을根本에서부터生氣잇게하는 흐르모的 效果와獨特한製法에의한 特許를得한養毛劑!

千代田ネオトニック 지요다네오토닉

TRADE MARK

東京・株式會社 千代田山岸商店

强하고 白色齒를 맨드는

資生堂中煉齒磨

文化病이라고도하는 齲齒・齒槽膿漏의原因은飲食物의殘渣가 口中의 乳酸菌에依하야 醱酵作用을 이르키는때문입니다 그런데이中煉은 强力한特殊殺菌劑를 配合하여잇기때문에 口腔內를 完全하게淸掃하고 또乳酸菌을撲滅하야 齒와齒齦을 根本的으로 强壯케합니다

一個 十五セン

明治(赤罐) コナミルク

用法이簡單하고價格이低廉한優良加糖粉乳

明治(赤罐)가루牛乳는 푸는方法이容易하며 뒤에砂糖을넣는것과가른 手苦가업스므로 어떤때나 곳必要에應하야 使用할수잇습니다 더욱榮養價의 點으로나 消化吸收의點으로나 極히優秀하며 그리고도 良品의大衆化를 圖하기爲하야서의 奉仕品이므로 다른어떤乳製品보다도 廉價인것입니다

★御愛用者優待證附★

明治製菓株式會社

婦人良藥

產めよ ふやせよ 御國の爲!

(나오마 놀리라 나라를위하야)

喜谷實母散

產前產後에!

健康의長期建設

「日本의어머니」의몸을두려운婦人病에서 지킵시다!

喜谷實母散三百年의歷史는 나무의색이를 때부터增悲하는一切의婦人病을擊退하고 당신에게 훌륭한第二國民을 約束합니다。

主効 — 血の道 婦人病 長血 白帶下 月經不順 經閉腹痛 不眠症 히스테리 頭痛 眩暈 冷症 浮腫 逆上 肩凝 足冷 不姙症 流產 早產

類似品만흐니喜谷의商標에注意하십쇼。

定價 一圓 二十錢 三圓 五十錢 七圓 一圓 二十錢 十回分 …

(全國有名藥店에有함)

東京京橋一丁目 喜谷市郎右衛門商店

經濟解說

重工業資本集中

國家總力을 다하야 가장 重要한것은 國防産業 生産力擴充計畫은 最 國이 緊急한 對下의 緊急問題인데 그生産力擴充이라는것도 重工業部門乃至 平和産業이아니고 專혀 重工業部門에잇는것이다. 我國의 重工業은 事變을 契機로하야 新興國가 要請되어 그資本의 擴張은 依然拍車를 加하고잇는것이다. 그러데 이重工業資本의集中에伴하야 必要한 立法的及 行政的 措置가 相次的으로 講究된것은 周知하는바이나 그의 要點이고도 가장基本的인것은 國家總動員法의 制定이다. 그의具體的事例는 [illegible]

資金調整法의實施이다. 이것은 重工業部門을 資金的으로 優遇하고 하는것으로 따라서 昨年中에잇서서의 全事業資金中 重工業部門이 占하는 比率은 全혀壓倒的이엇다. 大藏省發表에依하면 昨年中의各種金融機關의 貸付金總額은 約十一億六千六百萬圓으로 其中重工業部門만으로 全體의約七割五分即 八億七千四百萬圓을 占하고잇다.

會社設立及增資를보면 會社新設及增資의約七億一千五百萬圓인데 其中重工業部門合計는 三億八千五百萬圓으로 全體의約五割餘에 該한다. 株式拂込에잇서서도 總額十九億一千四百萬圓中 **鑛工兩部門** 合計 十六億一千三百萬圓으로 實로總額의八割五分을占하고잇다. 以上會社及資金의側面으로보아도 重工業部門이 現在各種의優先的保護下에잇서서 新設增資、未拂込徵收等을通하야 如何히 重工業의膨脹、資本의集積을하고잇는가를 알수잇겟다.

×

또한가지의形式을 取하는 資本의集中은 合併會社의續出이다. 事變以來로 各會社의合併이盛行하고잇는데 그의原因은 爲先 工業部門에잇서서도 直接的軍需品을製造치안는會社는 原料入手難에빠져 企業維持도 困難하게되는까닭이다. 그러므로 軍需品에의轉換이 困難되는데 그前에同一 **資本系統下**의 軍需品製造會社와 合併하므로써 經營의合理化와 原料確保에 努力하야 營業難、原料入手難을 免하려는 「코―스」를 밟게된다. 또 資本力이 薄弱한中小企業에 잇서서는 轉業하려하여도 轉業할수업는것이 잇고 또 假令 轉業을 하여도 軍需品의 注文은 原料의統一 大量生産等을 要求하는 結果 自然大企業에 集中되는傾向이만허 中小企業의大企業에의 合併을 招來하게되는것이다. 다음에 大企業、中小企業을通하야 이러한 [illegible] 더一層의 經營合理化、全作業의 一貫化가要求된다. 元來重工業部門은 膨大한資本을 要하는 **長期固定化**할 必要가잇고 이點에잇서例컨대副産物利用, 剩餘動力利用等까지를 考慮하는 經營의合理化를 하게되고 또技術的으로 보아도 各種原料部內에서 製造部內에 이르기까지 一貫한 製造를 가지고잇는것이므로 그 作業의 一貫化 各部內의 統制的企業結合의 形態이 重工業만을 要하는것이다.

×

以上에보는바와가티 各種重工業分野에잇서서 國家統制의 强化와相伴하야 各種의縱斷的乃至橫斷的 **企業의獨占**이 或은自主的으로 或은 强制的으로形成되어가고잇다 그러나 이로써 各企業間의 競爭이 緩和되어가는것이아니고 오히려 競爭激化를 보이고잇는데 이競爭의 過程에서 企業獨占은一層促進된다는 相互聯關的關係에 잇는것으로보인다 ―(了)―

物動計畫과物價統制新動向

民需의消費統制 一層强化方針

必要物資에 購買票制擴大

戰時下의物價問題는 事變의長期化됨에따라 去益그重要性을加하고잇는데 이에對하야 政府에서는 總動員法第十九條의 發動을決定한것은 屢報한바이나 物價問題의裏面이되어잇는 一般民需의 一段縮少에따라 民需物資에對한消費統制는 一段强化될것으로보인다 即本年度物動計畫에잇서서는 軍需及生産力擴充의關係로 一般民需는 積極的으로 制限抑制될것인데 鐵、鋼其他의重要物資는 勿論一般消費大衆에對해서는 購買力의統制와並行하야 消費의直接的統制를加하고特히必要한 物資에對하야는 現在고무 까지 等에 實施되고잇는것과가튼 購買票制度를 擴大시키어 實施할 方針이라한다

生産力擴充資金 元利保證二億

殖銀과東拓을通해融通！

預金利下는時期尙早

松原鮮銀總裁談

松原鮮銀總裁는 十七日朝金融界當面의 問題에 對하야如左히말한다

鮮銀의 公定金利引下를 機會로朝鮮內의預金利下를 行한다는 說이잇스나 昨年末金利의 水準化를 行하엿슴으로 이것이아직完成되지못하엿고 銀行에 依하야서는 步調가 同一치안으므로 지금急작스럽게 利下할수업다 但內鮮의 利率을 一層縮少함이 理想으로서 이差를적게함이 必要한데 이를朝鮮內의經濟狀勢와 마추어보아 適當한時期를보아서 利下할것이다 地方金利의 水準化가 大體來年六月까지에 完成케되엇스므로 그實績을보아서 利下하게 될것이다

◇

物의統制는 今後더욱 强化케될것이다 그러나 統制强化의方法如何에 依하여서는 物價의問題에까지 重大한 影響을 招來하므로 非常히困難한 問題이나 中央物價委員會는 池田氏를 會長으로하야서 이問題를 硏究하고잇스니 效果가잇슬것이다

◇

元利保證의二億圓의 生産力擴充資金은 要컨대 朝鮮內의 地下資源開發資金 其他國策的事業資金中 長期의것을 이에依하야 貸付케될것인데 殖銀과東拓을通하야 貸出케되엇다 長期的으로는 등지못하엿는데 從來 朝鮮內의普通債券發行에 向하던債券의 發行이 케되지는 안흘것이다

加할 第五十五條의二第五十三條의第二項中一億圓으로되어잇는것을昭和十四年法律第五十九條에 依하야 當分間이것을一億六千萬圓으로함

또昭和十四年法律第五十九號에依하면 本法은支那事變終了後一年內에이것을 廢止하기로되엇는데 保證準備의擴張은 五月一日부터 卽日施行하기로되엇다한다

保證準備의 擴張은 五月一日에 臨時總會를 開하고 定款의改正을行하야 卽日實施할터이다 이擴張에依하야 생기는 資金의餘裕로써 우선公社債에의投資를市場에의 放資를行케될것이나 要컨대 鮮銀으로서는 朝鮮內의生産力擴充資金에 向케될것이다

◇

鮮銀、定款變更總會

朝鮮銀行에서는 五月一日午前十一時부터 東京支店에서 臨時株主總會를 開催하고 左의件을 附議한다

一、定款變更의件

第五十五條다음에 左의一條를

煙草耕作協會 十四年度豫算 六百十五萬圓

財團法人朝鮮煙草耕作組合協會는 專賣事業의 躍進에 伴하야 事業도 逐年發展되는狀態인데 昭和十四年 本年豫算六百四萬餘圓 特別會計十一萬餘圓 總額六百十五萬餘圓으로 十三年度에 比하야 八十七萬餘圓의增加이다 그 內容의 主要한것을보면 政府의 葉草增産計畫에 相應하야 이生産에必要한 耕作資金으로써 四百四十一萬 餘圓을融通하고 다음에 煙草 收納場等의 新設及 改善費二十七萬餘圓 耕作購入 自作農創定 農用林地及 集合苗床의 設定等에 要하는 資金十三萬圓 産地의維持改善其他各種獎勵助成費等 一萬九千餘圓 國民精神總動員運動施設費 二千圓 耕作組合職員共濟費 七萬餘圓 耕作者災害救濟費二萬餘圓外에 煙草産業의 實務에當하는 組合職員의 人材養成機關으로서 新로이 養成所設置費七萬餘圓을 計上하얏다한다

鋼材配給

統制會社設立中

朝鮮鋼材組合의 職能는 다만 傳票받기、總督府와의 連絡을計圖하는데지나고 重要한 配給統制에關하야서는 아모規定이업을뿐아니라 一般業者間에서는 現在의組合을 改組하야 配給의隨保目的으로하는 統制會社의出現을熱望中이던바 總督府當局에서는 研究한結果 鋼材配給統制會社를設立코저 目下組合과 總督府間에서 起案中인바 最近內地側에서設立한 鋼材配給統制會社에 追從的의것으로 株는全部組合員이受로하고 設立時期와資本에關하야서는 五月同組合의定時總會에서 決定하리라한다

朝石製品北支進出

北支에對한 石油輸出에對하야는 當初의計畫인 販賣統制會社 大華石油의 創立이 諸事情으로 中止되고 現在石油聯合會에서出荷統制를하고잇는데 石油聯에加盟치안흔 朝鮮石油도 이出荷統制의 傘下에들기는하엿스나 北支의 一般需要에對하야는 別段의 統制가업고 朝鮮石油는 北支石油市場에서 이미 相當한地盤을 確保하야 最近 同方面에의 進出은 顯著한것이잇다 朝鮮石油는 現在 天津 北京에 代理店을設置하고 販路의 擴張에努力하고잇는데 近近木村專務가渡支하야 現地事情視察을한後 一段의飛躍에備할터이라한다

朝郵一分增配內定

遞信局서重役入社

朝鮮郵船에서는 今期決算에잇서서 一分增配를하려고 遞信局의 諒解를 엇는同時에 殖銀、大阪商船、日本郵船等의 大株主의 諒解를 求하려고 折衝中이던바 一分增配를 하기로 內定하엿다 株主總會는 四月二十七日에 開催하는데 任期滿了의渡邊彌幸氏(殖銀)는 辭任하고 富永文一氏가 選任케되엿스며 缺員中의 取締役一名 補選은 日本郵船에서 들어오지안코 遞信局에서 들어오기로되엇는데 海事課技師 松崎嘉雄氏로 內定된 模樣이라한다

寸鐵

◇…漢城은職制大改正 保守的經營에서 時代에適合한 經營으로改新

◇…殖銀서배운 솜씨를 野田頭取가써보는모양 「써―비스」의 萬全을期하시오

◇…內地서는 事變國債를低價로 買入하는 惡德證券業者가잇서 警視廳에서嚴重取締

◇…郵便局에서 買上하는價格이 標準價格인데 惡德業者의任意價格으로 파는사람이失手

◇…松原鮮銀總裁日 「預金利下는時期尙早」라고

◇…地方金利水準化가 未完成이니그러할밖

◇…鮮銀保證準備擴張資金一億六千萬圓과 元利保證二億圓 여러저나온다

◇…時局은 生産力擴充을絕對必要로하는때문

全國經濟調査 聯合會大會

全國經濟調査機關聯合會는 朝鮮支部主催下에 五月二十二、二十三、二十四의 三日間京城에서 大會를 開催하는데 內地會員多數가出席할터이라한다

發電機와其他 二千萬圓發注

漢江水電에서

漢江水電에서는 세멘트輸送用 케―블及 發電機三萬키로 四臺 二萬키로三臺及 其他工事用設備器材等의 大量購入을 하기로하고 近近發注하기로되엇는데 總額은 約二千萬圓의 巨額에達할 模樣이라한다

日本鹽業의 第一期計畫

外堤工事完了

日本鹽業會社에서는 朝鮮內工業鹽需要每年 約三十萬噸의 自給自足을 目的으로하야 平南 廣梁灣附近에 其第一期計畫인 三千町步의 工事에着手한바 最近外堤工事가 完了되엇스므로 內部工事를 進行하기로하고 昭和十五年末에는 完成될 豫定인데 同工事에關해서는 專賣局에서積極的援助를할 方針이라한다

漢銀職制大改正

事務迅速正確히改善

漢城銀行에서는 十七日에職制의 改正과 이에 伴하는 人事移動을 發表하엿는데 이에關하야 野田頭取는 如左히말한다

當行의職制는 昭和三年에 定한것으로 그當時는 整理直後로 預金과貸出을 合하야 二千萬圓餘이엇섯는데 近來業務의 進展에伴하야 顯著히 取引이增加되어 至今에는 預金과貸出을 合하야 一億圓에 達하는狀態이다 따라서 從來의 機構로는不便이만허 改正의必要를 痛感하고 잇섯는데 多幸히 이번東京에 갓슬때에 東京의第一 三井 三菱 安田 大阪의 住友 三和 野村等의 先進銀行에 對하야 調査한結果 非常히 參考되는바가만헛다

由來銀行은 何國에서도 大體保守的이어서 事務等도遲延되기가쉬운傾向이잇는데 近來는相當히달러젓다 그것은取引高가만허지고 取引數가 激增되엇스므로 從來의方法으로는 到底히處理할수가업게된때문이다 即實情에即應하기爲한改正이다 따라서 支店에서 本店에의諸報告도 簡單히하고 要領이잇도록 本店에서잘 보지도안는報告는 이것을整理하야 또支店長의 權限도 貸五十萬圓의 可能할 多額의 思行限度가認定되엇다 即『信賴하고일을시킨다』는主義이다 그대신에 모두檢査機關은 相當히充實한모양이다 今回의 職制改正의要點은 營業部의일과 本部의일을 判然區別한結果 本部의일은 이것을 業務課에서 하기로하엿다 이로써 從來에도 非常히多忙하던業務課는 到底히 一課로서는 無理이므로 二個로分離하야 審査課를 新設한것이다 그리고 檢査機關은 去益 充實시키기爲하야 審査를 課로 改正한것이다

또 庶務課에서 秘書課를分離하야 人事와機密事項을 取扱시키고 庶務課에서는 用度、文書이까닭이다 營繕等을 取扱하기로되엇다 이로써 今後 相當히 機構를整備하려고 陣容을 整備한 것으로 能率的、簡捷하고 要領을 엇도록 改善한 것이다 이에伴한 人事移動은 新材의 拔擢도 一、二잇고 모두 適材適所를 어더것으로보인다 또近近 開設할 黃州出張所의 人選과 함께 參考한것으로 移動의 範圍는 小規模에 끗첫다 黃州出張所는 아마五月十日頃에 開店하게될것이다 目下營業所도 改築中으로 今月中에는竣成의 豫定이라云云

漢銀人事異動

命庶務課長 五嶋一郞

命秘書課長兼務 有馬純義

調査役 木村虎吉

命審査課長 檢査役 牧倉藏

命調査課長 調査役 藤井熙

命調査課長 尹夏鏞

命秘書役 文書係主任 朴俊燮

命庶務課次長 用度係主任 孟漢永

命業務課次長 漢務課 岸本政之

命業務課次長 水原支店支配人代理 渡邊梅千代

命審査課次長 整理係主任 高岡啓三

命審査課次長 本町支店支配人代理 鄭梁天

命素砂出張所支配人 素砂出張所主任 宮崎美佐雄

命南大門支店副支配人 南大門支店支配人代理

會日財界 十七日

◆米 (單位錢)

	今日終値	比前日
仁川期米先限	三六四・〇	[illegible]
大阪期米先限	三六・五〇	不變
京城三等米一石	三二〇	不變
白米(一等)	三四〇	不變
正租(仁川)叺	一〇・〇〇	不變
滿栗叺	二・九〇	不變
京城金一匁(買)	一四・三〇	不變

◆株 (單位十錢)

	今日終値	比前日
朝新	[illegible]	[illegible]
東新	[illegible]	[illegible]
鐘紡	[illegible]	[illegible]
綿布	[illegible]	[illegible]
棉花	[illegible]	[illegible]
砂糖	[illegible]	[illegible]

財界人事往來

◇弘中良一氏(弘中商工社長) 渡東中 十九日歸任

◇高橋省三氏(日本高周波專務) 二十日城津에서歸任

二十一、二兩日에 新社屋으로 移轉하리라고

今日의市勢 (十七日)

株式 攻防激化 往來

前場低迷 今朝는東新八低인百二十四圓七、鐘新五低인七十四圓五에 低落寄付後突込賣는警戒되어 小幅浮動이다가 結局東新百二十五圓一에少反大引

後場反高 後場은 東京高를 옴기어 東新一圓八高인 百二十六圓九、鐘新 七十五圓一에 反撥寄付後 高値商狀을 呈하엿다

東新은他動的

休日前에는 弱人株를 買叩한 것을 契機로하야 東新도 百二十五圓臺로 陷沒되드니 今朝도 續落하야 續落步調를 보이어 東新은 百二十四圓臺를 示現하엿다 市場의 氣勢는 去益混沌을加하야 至今까지 歐洲에 戰爭만 勃發되면 一擧에 反落하리라고 看做하엿던 側들도 겨우 慎重한考慮를 加하게된모양이니 [illegible] 一方 鼓舞하는 米國大統領은 獨伊兩首領에 對하야 이以上의 侵略行動을 中止할것을 要請하는 親書를보내고 [illegible] 兩氏는 對親書態度를 相議中이라한다 [illegible]

米期 雙方不動 採合

前場伸悩 一休今朝大阪地三十六圓四十九錢인 二十厘高를 示하고 當限은三圓五十五錢中으로七十四錢으로 先限은三十三圓八十八錢인 三十厘高로 寄後 四十錢까지 地二節五十錢으로 四十錢으로 少弛하엿다가 八九錢으로 終給 합을 伴하야 二節八十四錢七節八十二錢의 寄買뿐이다가 結局 前場 四十七錢의 氣勢 相保하야 八十六錢에 引하엿다

後場同調 後場은 三十三圓八十七錢인 一厘高로 寄後 二、三、四節이 모두 不成이엇다

輸移出高로본 仁川割高原因

丸仁은 內의本營인仁川은 一月以來의移出累計가 昨年同期에 比하야 殆히半減狀態를 示하엿스므로 注目되는 바이다 [illegible] 그만큼 在米가 豊富하지 안코 產地의 因窮이 多數함으로 觀測하는모양이나 그러치도 안하 今米穀年度에는 北支及滿洲의輸出을大量으로하다가 結局輸出制限의 [illegible] 三月一日現在殘存米는 十九萬六千餘石에不過한만치 大勢의 前途는 그다지 深入落을許할 餘地가업다 그래서 仁川은 割高니 三四十錢이나 高位에잇는것이다 [illegible]

仁川在米減少 四月十六日

日 現在仁川在米는 前週에 比하야 合格米는五、八五一叺의減退를 示하엿는데 在品을 細別하면 左記와如하다 [illegible]

米正 各地商情

京城不變

休日이지난 今朝에 도 寄配하는 內地入注 不振으로 人氣는 一層萎縮되어 新動機 로서 市中은 全혀 活氣가 업 고 依然히 閑散場面이나 一部 所持側은 先高豫想 人氣가 强 하야 高價出現待로 賣物이 업서

仁川不動

休日明과 同調 市勢는 休日이지난 市中은 依然히 無材料로 雙方이 모두 消極的이어서 地場消費의 不勢와 함께 場面은 閑散하고 겨우 當用必需側의 그날의 常用 準備뿐이어서 氣配도 不變이엇다

釜山軟調

休日이지난 今朝는 廻米가 二日分이 合하야 二千五百가마니로 增加되엇스나 依然한 內地入荷杜絕로 地場稀白側의 多少의 必需準備뿐이고 大口的 買物이 업서서 各地 강瀉 强調임에도 不拘하고 市勢는 廻米에 壓迫되어 五錢低로 軟調되엇다

大邱保合

雙方大口側은 依然히 沒交涉 沈默을 繼續하야 休日이 지난 當用側의 必需品의 小口的 去來에 限하야 市勢를 유지하엿다

群山底强

低物價政策으로 地場正米는 割低라는人氣와 船舶出荷側의 準備不足으로 買進으로 休日이 지난 今朝는 廻米가 十二輛으로 激增되엇스나 人氣가 强硬하야 所持側이 頑强한데 다가 先高觀이 濃厚하야 十錢高로 去來가 成立되엇슬뿐이고 大口的去來는 업고 市勢도 底堅이엇다

木浦釘付

廻米는 二日間에 九輛으로 增加되엇스나 倉庫에 餘裕잇는關係와 適價觀으로 所持側이 釘付되엇다

山陽六感

株……買方으로서는 漠然한 『인플레』 高以外에는 期待할만한材料別無 ▲어에 對하야 低物價政策强化 軍需品單價切下의 綜合的具體方策樹立 米國

米……問題의 延取市場 設置場所의 爭奪戰은 자못 壯觀이엇다 京城人은 京城 仁川人은 仁川 群山人은 群山 大邱人은 大邱로 設置되어달라고 各自가 모두 陳情▲말하자면 이것은 米穀會社의 創立과 따라서 延取引一個所로 決定하였으나 延取引所도 一個所인 朝鮮 上 朝鮮一個所인 延取引所로 定하고서 [illegible]

經濟界消息

○日本高周波移轉＝日本高周波에서 修理中인黃金町二丁目新社屋은 修理完了되엇스므로 來

國債强含 【東京電話同盟】

金融緩漫으로 押目買人氣가 若干擡頭하야 市況은 强含이오 長期 는甲號五分、四分利가 各五錢高 이엇스며 佛貨도 當限五錢、中

海外經濟 十六日

[illegible]

朝取期米取組內容

[illegible]

銀行券 十六日

◆朝鮮銀行券◆ [illegible]

◆日本銀行券 [illegible]

鰯油粕麥粉

◆阪神鰯粕 [illegible]

◆阪神鰯油 [illegible]

◆日本麥粉市場 [illegible]

金利手形交換

◆東京金利◆ [illegible]

◆大阪金利◆ [illegible]

金銀價

◆京城市中金銀價 [illegible]

◆東京金銀價 [illegible]

◆京城手形交換高 [illegible]

對外爲替

[illegible]

正米

◆京城正米 [illegible]

◆仁川正米 [illegible]

◆大阪正米株準價 [illegible]

正租

[illegible]

雜穀

◆京城雜穀 [illegible]

◆仁川雜穀 [illegible]

綿絲布

◆京城綿絲布市勢 [illegible]

滿洲商況

◆大連特產市勢 [illegible]

京城物價 十七日

[illegible]

株式

◆朝取短期 [illegible]

◆東京短期 [illegible]

◆朝取短期賣買高 [illegible]

◆東京現株 [illegible]

◆大阪短期 [illegible]

◆大阪長期 [illegible]

◆朝取主要取組高 [illegible]

◆算定代引日步 [illegible]

◆大阪短期取組 [illegible]

期米

◆朝取期米 [illegible]

◆朝取期米取組 [illegible]

◆群山期米 [illegible]

◆大邱期米 [illegible]

◆木浦期米 [illegible]

◆大阪期米 [illegible]

◆東京期米 [illegible]

◆大阪期米取組 [illegible]

◆各地期米 [illegible]

棉花

[illegible]

綿布

[illegible]

生糸

[illegible]

砂糖

[illegible]

京城 盆 仁川 金盆證券

京城 進星 トーボレ 內國業當 二田原商店 證券取引店

株式 期米 玉 京城黃金町二丁目 マルヤマ取引店

人絹"팔프"自給策

朝鮮內生産은朝鮮에서消化

實現에邁進키로決定

朝鮮에잇서서의 人絹「스파」工場은 鐘紡工場「스파」日産十五噸이 今年二月부터 操業을開始하얏고 다음에는 大日本紡績이 七月一日부터 操業을開始할豫定이다 大日本人絹二十噸 「스파」 五噸의 能力을가젓는데 이에依하야 朝鮮에잇서서의操業能力은 人絹二十噸「스파」二十噸으로되므로 이것이完全操業하게되면 朝鮮에잇서서의 人絹「스파」의 需要는完全히供給할수잇게된다 그러데 問題의原料「팔프」는 內地에서도 深刻한不足을 招來하고 잇스므로 會社側에서는 原料를 알코잇다 右鐘紡工場은 平壤工場에 全部配給되므로 問題는업스나 王子系의北鮮製紙는 全部內地에移出하고잇스므로其中一萬餘噸을朝鮮의 原料에 充當할것을 交涉하고잇다한다 또 鐘紡工場의 北鮮製紙의 二萬噸의 六千噸과 北鮮製紙의 七千噸合計三萬五千噸인데 其中 鮮產「팔프」는 內地에서도 深刻하不足을 招來하고 잇스므로 會社側에서는 原料를 招來하고 잇스므로 總督府에서도 形勢에 對하야 憂慮하고 그對策으로서 朝鮮「팔프」는 朝鮮內에서 消化하는것을 目標로하고 目下當局과 業界와 密接한 連絡을 取하야 實現에 邁進하기로되엇다 朝鮮에

產業

人工孵化의要領 (1)

母鷄孵化와人工孵化

鷄卵을 孵化시키는데는 두가지方法이잇다 卽母鷄의 就巢性을利用하야 어린病아리를 기다리는 自然孵化法과 다른한가지는 孵化器가우리 種卵을다하야 一定한溫度를加하야 孵化시키는것이다 所謂人工孵化法이 그것인데 그起源은 相當히오래지 文獻에依하면 支那와 埃及에서는 數千年의옛날부터 本法이 實行되어잇섯는것이 事實인데 支那의 어떤地方가튼데서는 今日도 아직鷄의薦糞叉는 鳥獸의 糞等을 利用하야 所謂醱酵熱應用의 幼稚한人工孵化法이 널리 行하야 相當한 孵化成績을 내고잇다고하나 如斯한 幼稚한 孵化法은 原始的인 方法으로 너무도 非科學的 非能率的인 方法이므로 孵卵器에依한 人工孵化法에對한 設備를보려한다 現今우리가 使用하고잇는 孵化器는 敎鮮製를 熱源으로하지안코 電氣, 石油, 瓦斯及石炭等을 熱源으로 使用하야 母鷄가抱卵할때에 卵에게 與하는 모든條件을 人工的으로 가장合理化하는것인데 그 形態와 構造는 여러가지가 잇다

一、孵卵器의形式

孵卵器에는 如何한形式의것이 今日一般에게 使用되어잇는가 하면 器內에溫度를 給與하는 方法、卽給溫裝置의 方面에서 보아 普通溫湯式과 溫氣式의 二形式으로 大別할수잇다 오직 溫源을 電氣로하는가、石油瓦斯石炭으로하는가에 依하야 裝置上或은 構造上多少相違가잇다 現今 溫源으로서는 一般에게 使用되는가 하면 小規模의 業者와小型의 孵化器에는 石油가아직 널리 使用되어잇다 그러나 電熱裝置의 孵化器는 가장 近代的인것으로 人工孵化의 窮極은 電氣應用에로 轉化하여가는傾向에 잇다는것은 事實이다 따라서 孵化器의 最高峰은 不遠電熱式에 依할것으로 現在는아직 一般에는 普及되어 잇지안흐나 電熱孵化器의構造는 他樣式의것보다는 取扱이 多少複雜한것과 金額이比較的 高價이기때문에 小規模의業者에게는 向치안흔때문일것이다 다음에 溫湯式인데 이方式은 卵台의 上部에 金屬의薄板으로 만든 溫湯罐을 設置하야 卵溫을 直接的으로 傳導하는 方式이다 溫湯式의 孵化器는 그 外觀으로보아 溫湯罐에서 裝置되어잇는 電熱管의 側面에 裝置되어잇서서 어라―가 鐵管에依하야 連結되어 보이라―中에서 熱湯이 循環的으로 熱을 傳達케되어잇다 中에는 放熱管이 押入되어잇고 下部는 排湯口가되어 열려잇다 溫湯器는 連結된 自動鮮은 原動子의 伸縮에依하야 生하는 槓杆作用으로 上下하는 排煙口를 開閉하야 溫度의 調節을 할수잇게되엇다 自動調溫器는 탐 프의 火을 自動的으로 調節하도록 裝置할 수 잇는것으로 이 두가지를 잘 利用하야 溫度의 目的을 達할수잇도록 만든器械도 잇다 보이라―가운데 耐久性의 石油瓦斯石炭으로하는가에 依하야 裝置上或은 構造上多少相違가잇다 다음에는 溫氣式인데 이式은 溫湯式과 大差는 업스나 溫湯을 보내는 것이 아니고 鐵管을 대신에 放熱의 板에依하야 直接的으로 國가一定한 溫度를 두고 余剩 은보이라―대신에 放熱의 가잇는데 卵台下에는 溫氣式이나 溫湯式을 一方法에依하야 加熱되어 器內에 送付 하는 것이다 溫氣式은 溫湯式보다 器內의 溫度를 一定하도록 保持하는 點에 잇서서는 이로부터 溫湯式이 더優秀한 것이며 水蒸氣에依하야 器內의 濕度를 保持하도록되어잇다 (계속)